Cazo

COMMISSAIRE-PRISEUR

ART RUSSE

5 Décembre 2017

La Salle 20, rue Drouot - 75009 Paris

Cazo

COMMISSAIRE-PRISEUR

MARDI 5 DÉCEMBRE 2017 - 18H30

ART RUSSE

Spécialiste Tatiana DEMIDOVA :
Tél. : + 33 (0) 1 45 55 18 66 - t.barysheva@cazo.fr

Exposition publique :

Lundi 4 Décembre 2017 de 12h à 18h
Mardi 5 Décembre 2017 de 11h à 12h

LA SALLE
20, rue Drouot 75009 Paris
Téléphone pendant l'exposition : + 33 (0) 1 45 55 18 66

Wilfrid CAZO Commisaire-Priseur Habilité

Cazo sarl - 12, rue Edmond Valentin - 75007 Paris
Tél. : +33 (0) 1 45 55 18 66 - Fax : +33 (0) 1 45 55 18 79
info@cazo.fr - www.cazo.fr - o.v.v. agrément n°2010 - 735

SOMMAIRE

NOTE : Compte tenu de l'impossibilité de publier tous les documents contenant plusieurs pages, nous restons à votre disposition pour d'éventuelles photographies supplémentaires.
Ввиду невозможности опубликовать полностью многостраничные документы,
просим обращаться к нам, в случае необходимости, за дополнительными фотографиями.

DOCUMENTS, SOUVENIRS HISTORIQUES
ИСТОРИЧЕСКИЕ ДОКУМЕНТЫ p.3

ARCHIVES DE GREGORY ALEXINSKY (1879 - 1967) (suite)
АРХИВ ГРИГОРИЯ АЛЕКСИНСКОГО (1879 - 1967) (продолжение) p.29

COLLECTION DES EX LIBRIS DE VENIAMINE KHYDOLEY (1945 - 2007) (suite)
КОЛЛЕКЦИЯ ЭКСЛИБРИСОВ ВЕНИАМИНА ХУДОЛЕЯ (1945 - 2007) (продолжение) p.83

COLLECTION D'ALEXANDRE ROUDICHENKO (1947) (suite)
КОЛЛЕКЦИЯ АЛЕКСАНДРА РУДИЧЕНКО (1947) (продолжение) p.91

DOCUMENTS, SOUVENIRS HISTORIQUES

ИСТОРИЧЕСКИЕ ДОКУМЕНТЫ

1

LA GRANDE DUCHESSE MARIE PAVLOVNA (1890 - 1958)

Lettre manuscrite adressée à Boris Sergievssky, 4 pp, papier en tête avec monogramme couronné, 12.03.1938.

2000 / 2500 €

SERGIEVSSKY BORIS (1888 - 1971) - célèbre pilote russo-américain, Président de la société des ex-pilotes russes aux États Unis, activiste dans le milieu de l'émigration russe à l'étranger, membre de ROVS et chanteur.

ВЕЛИКАЯ КНЯГИНЯ МАРИЯ ПАВЛОВНА (1890 - 1958)

Рукописное письмо адресованное Борису Сергиевскому, 12.03.1938.

СЕРГИЕВСКИЙ БОРИС (1888 - 1978) - русско-американский пилот, пилот-ас. Эмигрировал после 1919 года, в 1923 году со второй женой и сыном переехал в США. Работал инженером и лётчиком в компании Игоря Сикорского. Установил несколько мировых рекордов на летающих лодках Сикорского.
Председатель общества бывших русских лётчиков в Америке, член РОВСа, активный деятель белоэмигрантских обществ : в течении более 20 лет возглавлял Союз Георгиевских кавалеров, руководил Союзом русских военных инвалидов и Американо-русским союзом помощи престарелым; участвовал в работе различных фондов: Толстовского, Серафимовского, Эмиграционного издательского, Православного и др.

940 Кат 72 №
12 № Марта 1938

Милый Борис Васильевич

Мне очень трудно писать Вам это письмо т. к. это будет прощальным. Писать о своем настроении очень трудно, но говорить о нем еще труднее, - вот почему у меня не хватило смелости сказать Вам на словах о чем мне нужно сказать. Дело в том, что я нахожусь в положении в довольно тяжелом т. е. просто тяжелом материальном

положеніи.

Сейчасъ меня преслѣдуютъ владѣльцы дома въ которомъ я занимала квартиру въ прошломъ году. Въ передней и коридорахъ меня ловятъ какимъ то лицамъ которые мнѣ суютъ бумаги. Я должна дому $ 600 и мнѣ нѣтъ не отъ куда взять. Кромѣ того я уже нѣсколько мѣсяцевъ не платила стѣнъ горничной которая полно изъ преданности остается у меня. Я тебѣ боюсь не потерять т. к. въ моемъ одиночествѣ она одна окружаетъ меня сердечной заботой. Мнѣ нужно было бы и взять и себѣ теперь въ это путешествіе т. к. мнѣ необходимо

чего-то такого, который стоял бы между мной и американской наружностью. Этого я не могу себе позволить. Кроме этого долгов у меня есть и другие. Хотя все прошлый год я работала и зарабатывала полно достаточно чтобы прожить. В настоящее время у меня нет работы и людей на которых я теперь отправлюсь дадут мне очень мало. Вот на что, будучи в Америку, я рассчитала пробыться без затруднения. Конечно это положение преходящее и я очень рада

на чем я сейчас просто удручена. Я волнуюсь.

И потому я хочу попросить у Вас одолжить мне ₽ 1500 на неопределенное время т. к. я не могу сейчас сказать когда я смогу вернуть Вам эту сумму.

Я чувствую что я дала Вам достаточно чтобы рассчитаться обратиться к Вам с этой просьбой и уверена что Вы меня не осудите.

Мило Вам сердечный привет

Ваша

Мара

Я должна знать до Вторника 15го дня.

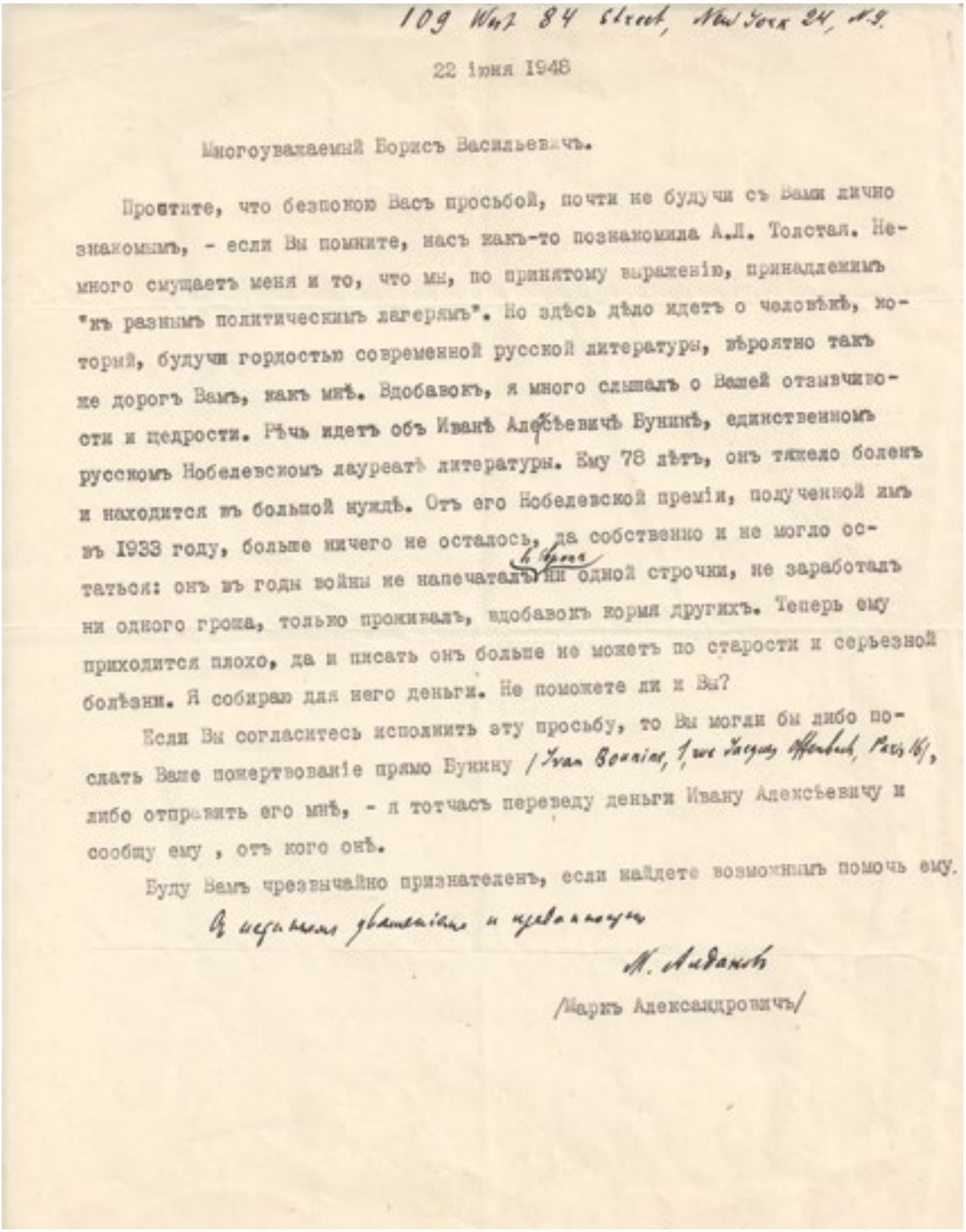

109 West 84 Street, New York 24, N.Y.

22 Іюня 1948

Многоуважаемый Борисъ Васильевичъ.

Простите, что безпокою Васъ просьбой, почти не будучи съ Вами лично знакомымъ, - если Вы помните, насъ какъ-то познакомила А.Л. Толстая. Немного смущаетъ меня и то, что мы, по принятому выраженію, принадлежимъ "къ разнымъ политическимъ лагерямъ". Но здѣсь дѣло идетъ о человѣкѣ, который, будучи гордостью современной русской литературы, вѣроятно такъ же дорогъ Вамъ, какъ мнѣ. Вдобавокъ, я много слышалъ о Вашей отзывчивости и щедрости. Рѣчь идетъ объ Иванѣ Алексѣевичѣ Бунинѣ, единственномъ русскомъ Нобелевскомъ лауреатѣ литературы. Ему 78 лѣтъ, онъ тяжело боленъ и находится въ большой нуждѣ. Отъ его Нобелевской преміи, полученной имъ въ 1933 году, больше ничего не осталось, да собственно и не могло остаться: онъ въ годы войны не напечаталъ ни одной строчки, не заработалъ ни одного гроша, только проживалъ, вдобавокъ кормя другихъ. Теперь ему приходится плохо, да и писать онъ больше не можетъ по старости и серьезной болѣзни. Я собираю для него деньги. Не поможете ли и Вы?

Если Вы согласитесь исполнить эту просьбу, то Вы могли бы либо послать Ваше пожертвованіе прямо Бунину /Ivan Bounine, 1, rue Jacques Offenbach, Paris 16/, либо отправить его мнѣ, - я тотчасъ переведу деньги Ивану Алексѣевичу и сообщу ему , отъ кого онѣ.

Буду Вамъ чрезвычайно признателенъ, если найдете возможнымъ помочь ему.

С искреннимъ уваженіемъ и преданностью

М. Алдановъ

/Маркъ Александровичъ/

2
ALDANOV MARK (1886 - 1957)
Lettre tapuscrite adressée à Boris Sergievssky, 1 pp, 22.06.1948.

2000 / 2500 €

АЛДАНОВ МАРК (1886 - 1957)
Машинописное письмо адресованное Сергиевскому Борису, 22.06.1948.

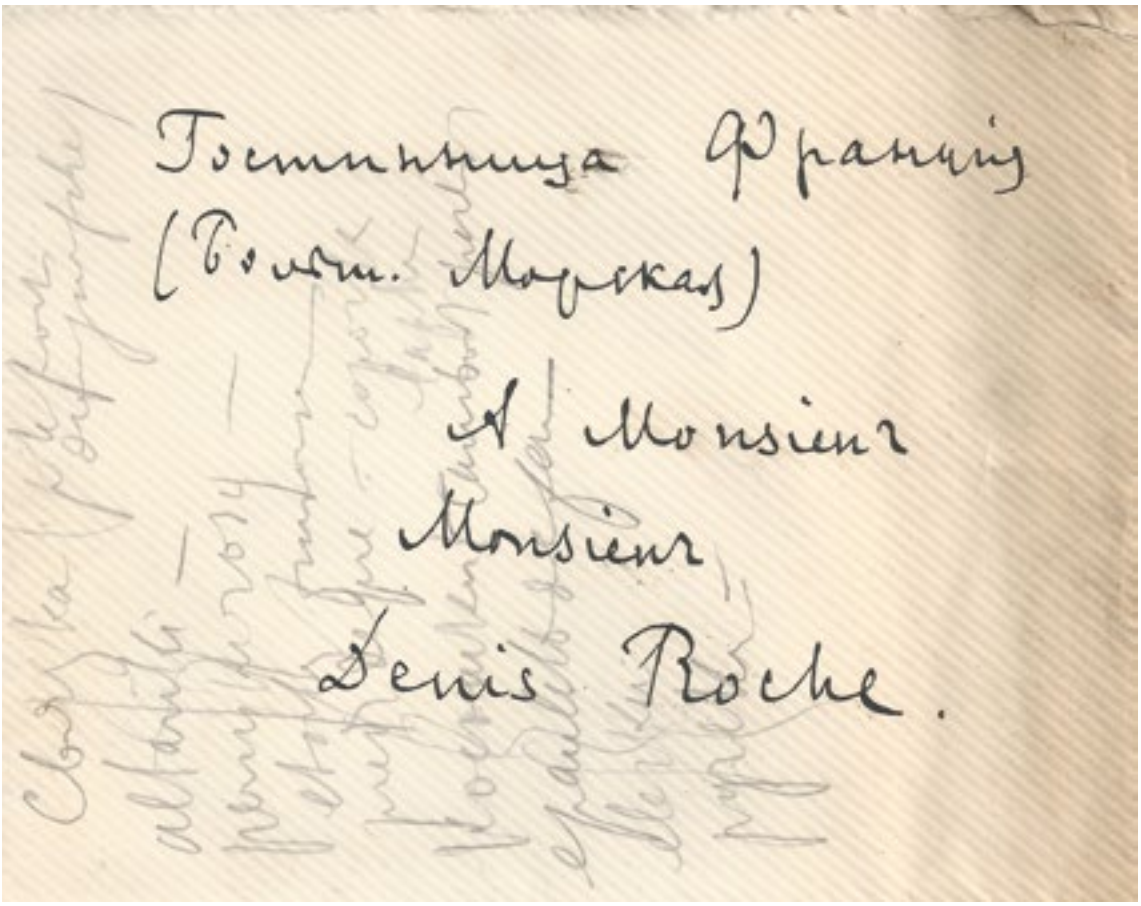

3
ROERICH NICOLAS (1874 - 1947)
Trois lettres manuscrites adressées à Monsieur Denis Roch :
- 24.03.1909 (enveloppe)
- 18.10.1909
- 29.11.1911

1300 / 1500 €

РЕРИХ НИКОЛАЙ (1874 - 1947)
Три (3) рукописных письма адресованных Дени Рош :
24.03.1909 (конверт)
- 18.10.1909
- 29.11.1911

Дорогой
Monsieur Roche.

Получили ли Вы снимок
с моего портрета. Кажется
его отправили не заказным
письмом и я боюсь дошел
ли он. Если получили то
каково мнение. Зовь некото-
рые знатоки и среди них
П.П. Семенов. Жень Шанекин
очень о нем высокаго мнения.
Как идут Ваши работы?
Не думаете ли быть опять
в России?

Преданный Вам

Л. Бруни

24 марта 909.

29 мая 1911

Дорогой
Monsieur Roche

Теперь скоро Вы получите отчет про Красного Креста, так как вчера было заседание, где было заслушано мое сообщение. Очень жалею, что не был на этом заседании, но В. К. Шнейдер увезла меня по другому отчету. Бахрушина и гр. П. С. Шереметева все еще нет в Спб. а потому без них нельзя устроить то, о чем мы говорили. Жаль, что к лету многие уезжают и в силу этого работа в зимнюю полугодие затруднительна. Искренно преданный Вам Бенуа

Жена шлет милые Вам привет.

Дорогой
Monsieur Roche

Не могу ли я просить
Вас в Среду 21 октября к
6½ час. к нам запросто
отобедать.

Жена моя и я были бы
очень рады Вас видеть.

В ожидании Вашего от-
вета искренно преданный
Вам Н. Рерих

18 окт. 1909.

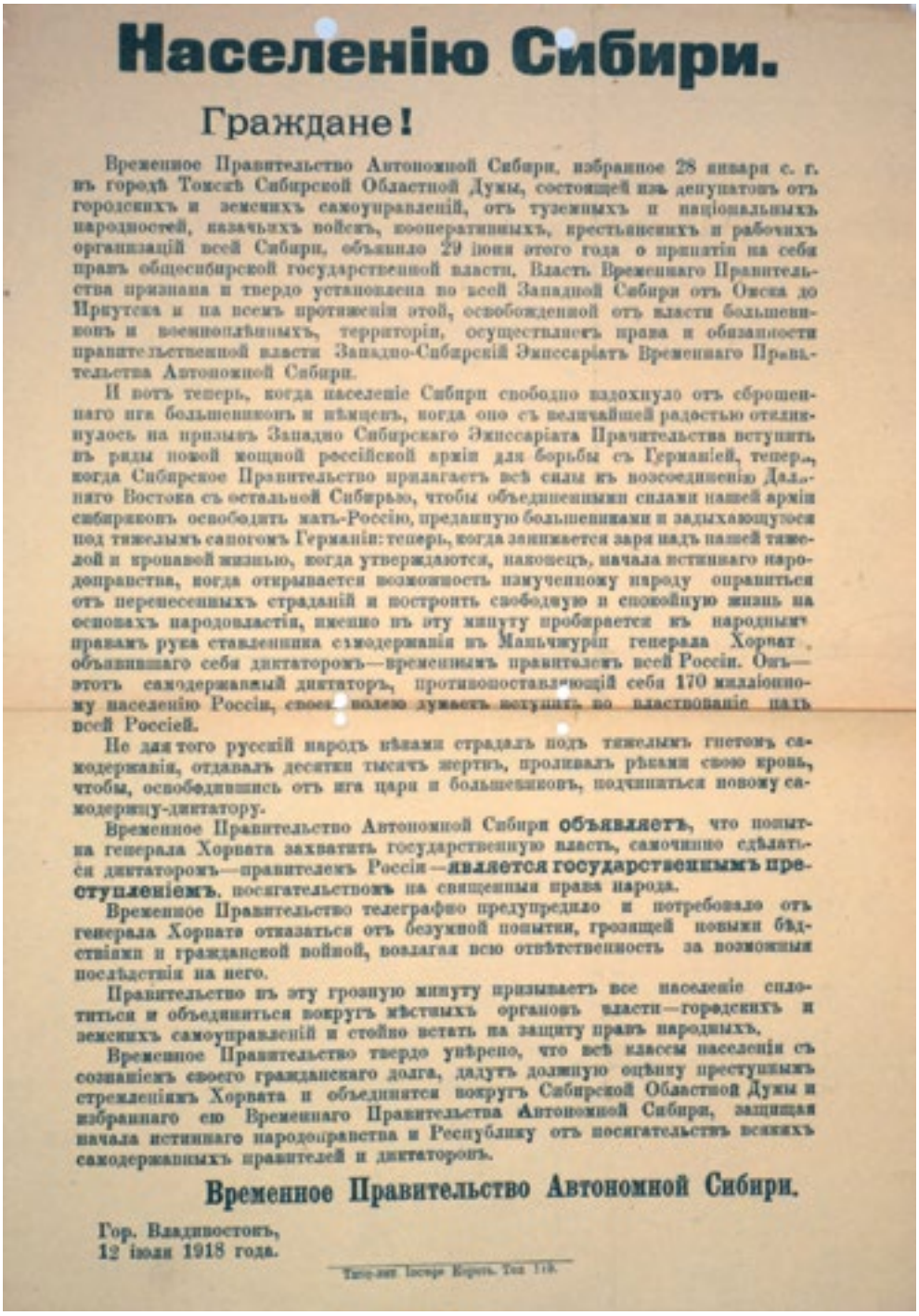

Населенію Сибири.

Граждане!

Временное Правительство Автономной Сибири, избранное 28 января с. г. въ городѣ Томскѣ Сибирской Областной Думы, состоящей изъ депутатовъ отъ городскихъ и земскихъ самоуправленій, отъ туземныхъ и національныхъ народностей, казачьихъ войскъ, кооперативныхъ, крестьянскихъ и рабочихъ организацій всей Сибири, объявило 29 іюня этого года о принятіи на себя правъ общесибирской государственной власти. Власть Временнаго Правительства признана и твердо установлена во всей Западной Сибири отъ Омска до Иркутска и на всемъ протяженіи этой, освобожденной отъ власти большевиковъ и военноплѣнныхъ, территоріи, осуществляетъ права и обязанности правительственной власти Западно-Сибирскій Эмиссаріатъ Временнаго Правительства Автономной Сибири.

И вотъ теперь, когда населеніе Сибири свободно вздохнуло отъ сброшеннаго ига большевиковъ и нѣмцевъ, когда оно съ величайшей радостью откликнулось на призывъ Западно Сибирскаго Эмиссаріата Прачительства вступить въ ряды новой мощной россійской арміи для борьбы съ Германіей, тепер., когда Сибирское Правительство прилагаетъ всѣ силы къ воссоединенію Дал.. няго Востока съ остальной Сибирью, чтобы объединенными силами нашей арміи сибиряковъ освободить мать-Россію, преданную большевиками и задыхающуюся под тяжелымъ сапогомъ Германіи: теперь, когда занимается заря надъ нашей тяжелой и пропавой жизнью, когда утверждаются, наконецъ, начала истиннаго народоправства, когда открывается возможность измученному народу оправиться отъ перенесенныхъ страданій и построить свободную и спокойную жизнь на основахъ народовластія, именно въ эту минуту пробирается къ народнымъ правамъ рука ставленника самодержавія въ Маньчжуріи генерала Хорвата, объявившаго себя диктаторомъ—временнымъ правителемъ всей Россіи. Онъ— этотъ самодержавный диктаторъ, противопоставляющій себя 170 милліонному населенію Россіи, своею волею дерзаетъ посягнуть на властвованіе надъ всей Россіей.

Не для того русскій народъ вѣками страдалъ подъ тяжелымъ гнетомъ самодержавія, отдавалъ десятки тысячъ жертвъ, проливалъ рѣками свою кровь, чтобы, освободившись отъ ига царя и большевиковъ, подчиниться новому самодержцу-диктатору.

Временное Правительство Автономной Сибири **объявляетъ**, что попытка генерала Хорвата захватить государственную власть, самочинно сдѣлаться диктаторомъ—правителемъ Россіи—**является государственнымъ преступленіемъ**, посягательствомъ на священныя права народа.

Временное Правительство телеграфно предупредило и потребовало отъ генерала Хорвата отказаться отъ безумной попытки, грозящей новыми бѣдствіями и гражданской войной, возлагая всю отвѣтственность за возможныя послѣдствія на него.

Правительство въ эту грозную минуту призываетъ все населеніе сплотиться и объединиться вокругъ мѣстныхъ органовъ власти—городскихъ и земскихъ самоуправленій и стойко встать на защиту правъ народныхъ.

Временное Правительство твердо увѣрено, что всѣ классы населенія съ сознаніемъ своего гражданскаго долга, дадутъ должную оцѣнку преступнымъ стремленіямъ Хорвата и объединятся вокругъ Сибирской Областной Думы и избраннаго ею Временнаго Правительства Автономной Сибири, защищая начала истиннаго народоправства и Республику отъ посягательствъ всякихъ самодержавныхъ правителей и диктаторовъ.

Временное Правительство Автономной Сибири.

Гор. Владивостокъ,
12 іюля 1918 года.

Типо-лит. Іосифа Корота. Тел. 118.

4

AFFICHE DE LA GUERRE CIVILE

« À la population de la Sibérie », Vladivostok le 12 juillet 1918.

Typographie de Korot, 1918.

Dim.: 38,5 cm x 27 cm

700 / 900 €

АФФИША

Населению Сибири.

Владивосток, 12 июля 1918.

38,5 см x 27 см

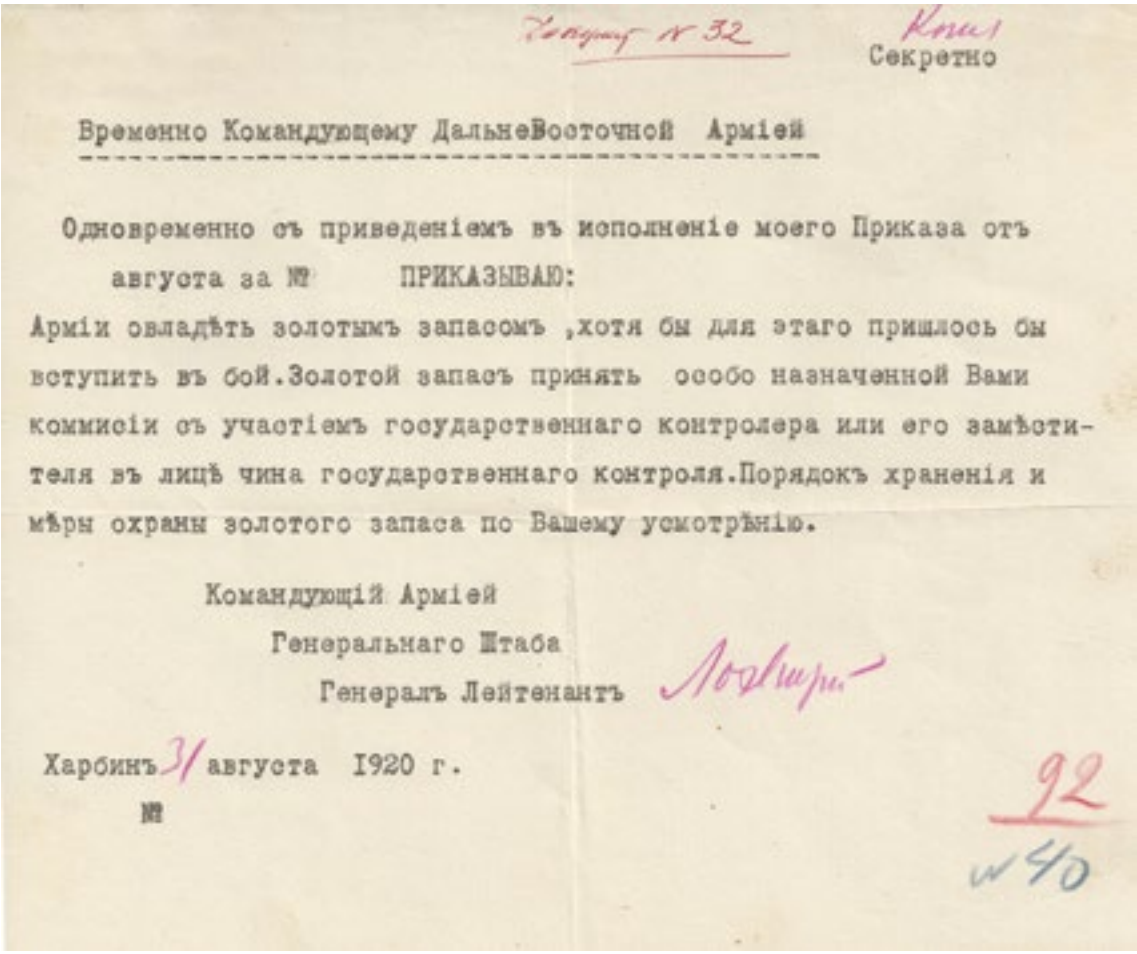

Секретно

Временно Командующему ДальнеВосточной Арміей

Одновременно съ приведеніемъ въ исполненіе моего Приказа отъ августа за № ПРИКАЗЫВАЮ:

Арміи овладѣть золотымъ запасомъ ,хотя бы для этаго пришлось бы вступить въ бой.Золотой запасъ принять особо назначенной Вами коммисіи съ участіемъ государственнаго контролера или его замѣстителя въ лицѣ чина государственнаго контроля.Порядокъ храненія и мѣры охраны золотого запаса по Вашему усмотрѣнію.

Командующій Арміей
Генеральнаго Штаба
Генералъ Лейтенантъ

Харбинъ 31 августа 1920 г.
№

5
GÉNÉRAL LOKHVITZKY NICOLAS (1867 - 1933)
Lettre tapuscrite adressée au commandant provisoire de l'armée de l'Extrême Est, 1 pp, 31.08.1920 à Kharbine.

2000 / 3000 €

ГЕНЕРАЛ ЛОХВИЦКИЙ НИКОЛАЙ (1867 - 1933)
Машинописное письмо адресованное Временному Командующему дальневосточной армии, 31.08.1920, Харбин.

6

SECTION SIBERIENNE DES NAZIS RUSSES

Lettre tapuscrite de la délégation de la section sibérienne des nazis russes, signée par le Président de la délégation Vladimirov V., adressée au professeur et président de l'Union des commissaires des organisations sibériennes M Golovatchev M., 1 pp, papier en tête, tampon, 5.03.1928 à Moukdene (Chine).

2000 / 3000 €

ПОЛИТИЧЕСКАЯ ДЕЛЕГАЦИЯ СИБИРСКОГО СЕКТОРА ОРГАНИЗАЦИИ РУССКИХ ФАШИСТОВ

Машинописное письмо адресованное профессору Головачёву М.П., Председателю Совета Уполномоченных сибирских организаций, подписанное Владимировым В., Председателем политической делегации; 05.03.1928, Мукден.

Русское Студенческое Общество.

RUSSIAN STUDENTS' ASSOCIATION IN HARBIN.

哈爾濱俄生員公會

Политическая делегацiя сибирскаго сектора организацiи РУССКИХ ФАШИСТОВ.

5 Марта 1928 г.

№ 25

45, Большой пр., уг. Таможенной Харбинъ, Маньчжурiя, Китай.
45, Bolshoy Pr. Harbin, Manchuria. China.

40, Нанива-дори, кв:8. Мукден., С.М.

Профессору М.П.Головачеву.
Предсѣдателю Совѣта Уполномоченных сибирских организацiй.

Милостивый Государь,
Мстислав Петрович,

По порученiю отдѣлов русской фашистской организацiи, работающих в составѣ сибирскаго сектора на территорiи СССР, я, как предсѣдатель политическо делегацiи их, свидѣтельствую наше полное довѣрiе лично к Вам, равно как и к Совѣту уполномоченных сибирских организацiй, Вами возглавляемому.

Общность наших задач и цѣлей, направленных к свержению совѣтской власти на территорiи Сибири, общность покоящаяся на указанном полном довѣрiи и признанiи Вас и Совѣт авторитетами в нашем служенiи Родинѣ, заставляет нас обратиться к Вам с увѣдомленiем о согласiи нашей организацiи на включенiе в список тѣх революцiонных групп и отдѣлов, которыя уже уполномочили Вас на представительство их за-границей.

Настоящее письмо просим принять на учет в тѣх переговорах, кои сейчас ведуться с представителями иностранных правительств и общественных групп, о фактѣ коих мы освѣдомлены, как лично, так и передавая в случаѣ надобности другим г.г. членам Совѣта уполномоченных.

Во свидѣтельство всего изложеннаго настоящее письмо скрѣпляю своею подписью, с приложенiем печати Русскаго Студенческаго Общества в г.Харбинѣ.

Примите увѣренiя в отличном к Вам уваженiи и таковой же преданности,

Вашего покорнаго слуги,

В. Владимiров

Предсѣдателя политической
делегацiи.

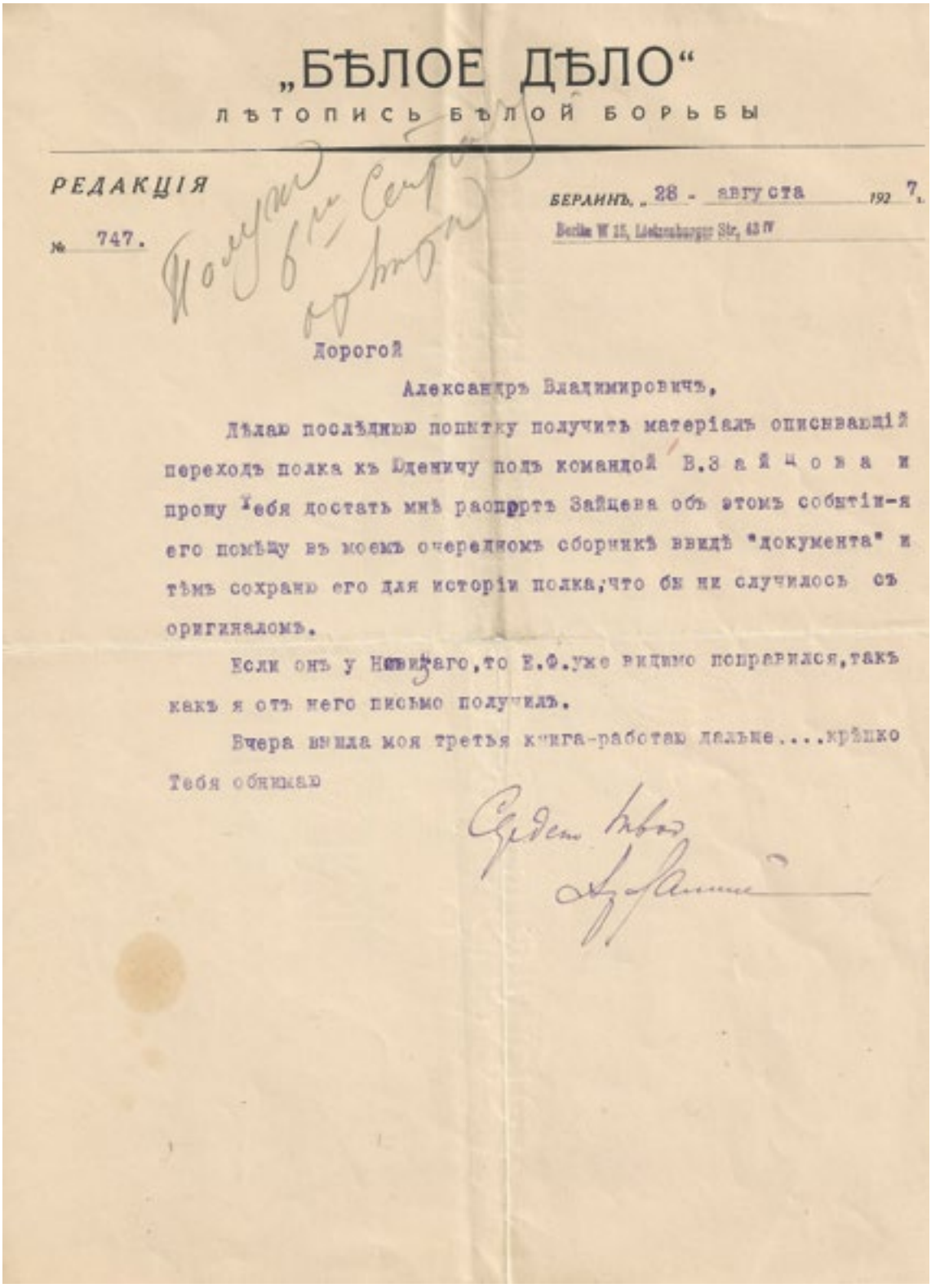

„БѢЛОЕ ДѢЛО“

ЛѢТОПИСЬ БѢЛОЙ БОРЬБЫ

РЕДАКЦІЯ

№ 747.

БЕРЛИНЪ, 28 - августа 1927.

Berlin W 15, Lietzenburger Str. 43 IV

Получил 6 IX Сергей

Дорогой

Александръ Владимировичъ,

Дѣлаю послѣднюю попытку получить матеріалъ описывающій переходъ полка къ Юденичу подъ командой В.Зайцова и прошу Тебя достать мнѣ рапортъ Зайцева объ этомъ событіи-я его помѣщу въ моемъ очередномъ сборникѣ ввидѣ "документа" и тѣмъ сохраню его для исторіи полка,что бы ни случилось съ оригиналомъ.

Если онъ у Новицкаго,то Е.Ф.уже видимо поправился,такъ какъ я отъ него письмо получилъ.

Вчера вышла моя третья книга-работаю дальше....крѣпко Тебя обнимаю

Сердечно твой

7

GÉNÉRAL FON LAMPÉ ALEXIS (1885 - 1967)

Lettre tapuscrite, 1 pp, papier en tête, 28.08.1928 à Berlin.

1000 / 1500 €

ГЕНЕРАЛ ФОН ЛЯМПЕ АЛЕКСЕЙ (1885 - 1967)

Машинописное письмо адресованное Александру Владимировичу (?), 28.08.1928, Берлин.

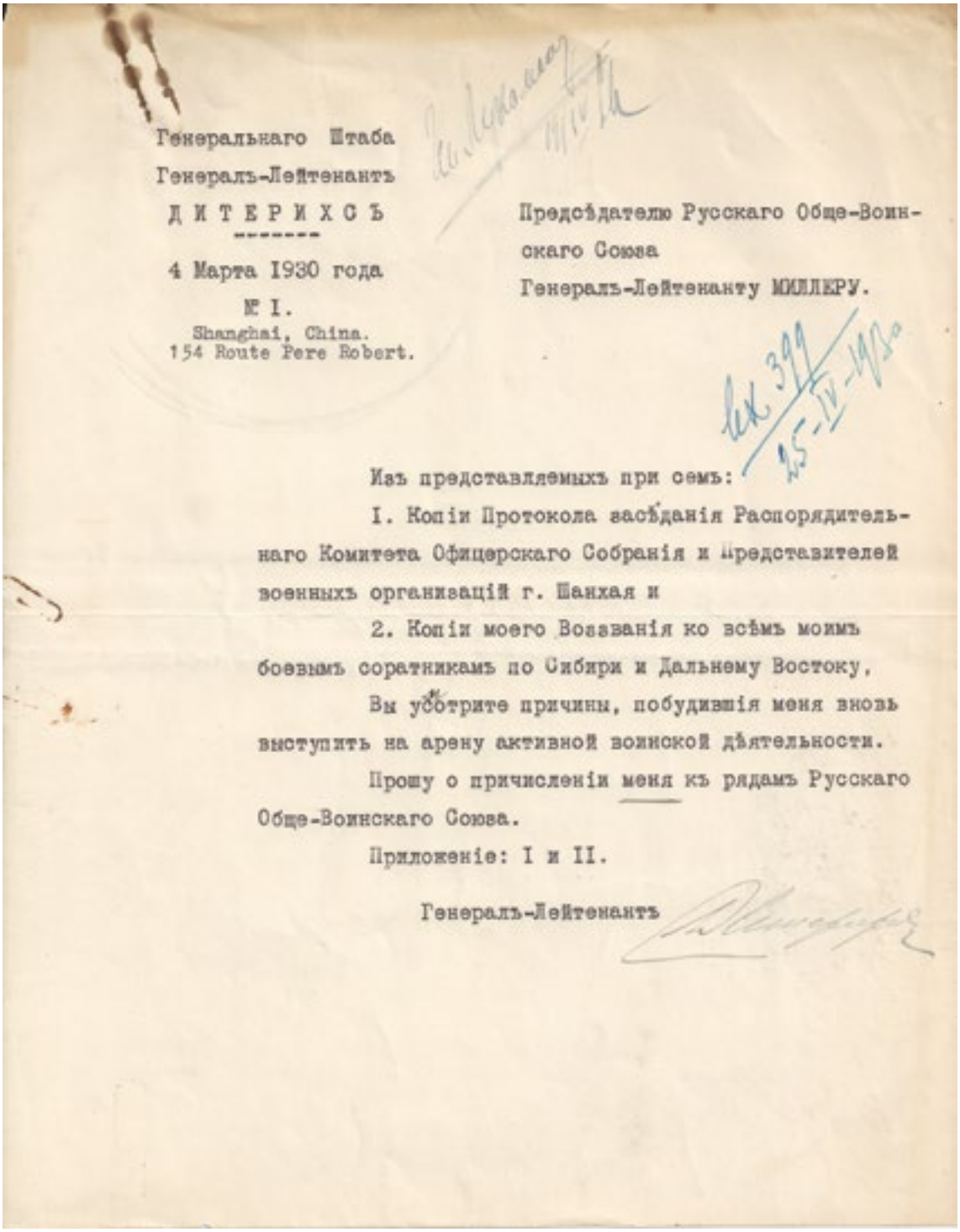

Генеральнаго Штаба
Генералъ-Лейтенантъ
Д И Т Е Р И Х С Ъ
---
4 Марта 1930 года
№ I.
Shanghai, China.
154 Route Pere Robert.

Предсѣдателю Русскаго Обще-Воинскаго Союза
Генералъ-Лейтенанту МИЛЛЕРУ.

Изъ представляемыхъ при семъ:

I. Копіи Протокола засѣданія Распорядительнаго Комитета Офицерскаго Собранія и Представителей военныхъ организацій г. Шанхая и

2. Копіи моего Воззванія ко всѣмъ моимъ боевымъ соратникамъ по Сибири и Дальнему Востоку,

Вы усмотрите причины, побудившія меня вновь выступить на арену активной воинской дѣятельности.

Прошу о причисленіи меня къ рядамъ Русскаго Обще-Воинскаго Союза.

Приложеніе: I и II.

Генералъ-Лейтенантъ

8
GÉNÉRAL DITERIX MIKHAIL (1874 - 1937)
Lettre tapuscrite adressée au président du ROVS le général Miller, 1 pp, 04.03.1930 à Shanghai.

1500 / 2000 €

ГЕНЕРАЛ ДИТЕРИХС МИХАИЛ (1874 - 1937)
Машинописное письмо адресованное Председателю РОВС генералу Миллеру, 04.03.1930, Шанхай.

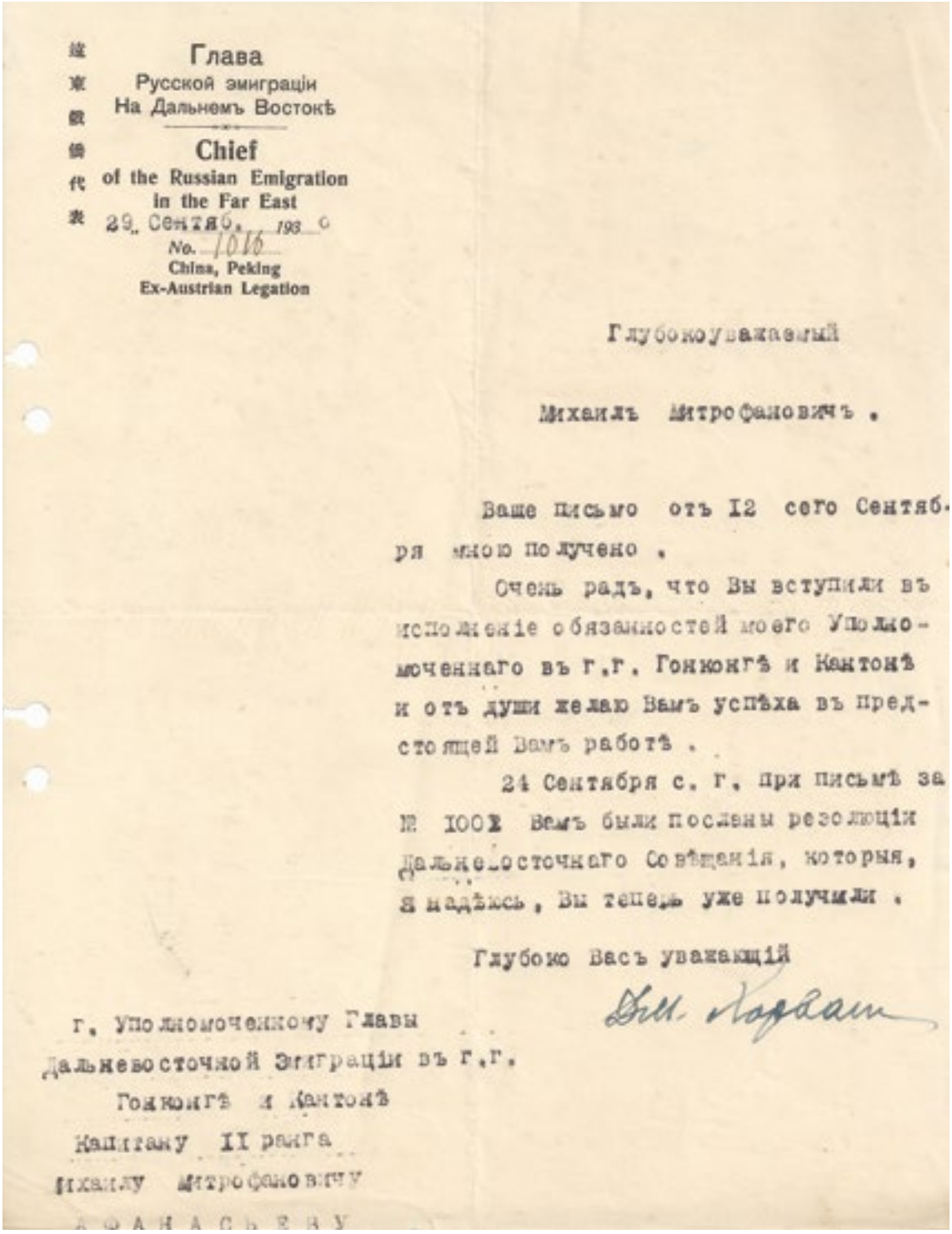

Глава
Русской эмиграціи
На Дальнемъ Востокѣ

Chief
of the Russian Emigration
in the Far East

29. Сентяб. 1930 г.
No. 1016
China, Peking
Ex-Austrian Legation

Глубокоуважаемый

Михаилъ Митрофановичъ.

Ваше письмо отъ 12 сего Сентября мною получено.

Очень радъ, что Вы вступили въ исполненіе обязанностей моего Уполномоченнаго въ г.г. Гонконгѣ и Кантонѣ и отъ души желаю Вамъ успѣха въ предстоящей Вамъ работѣ.

24 Сентября с. г. при письмѣ за № 1002 Вамъ были посланы резолюціи Дальневосточнаго Совѣщанія, которыя, я надѣюсь, Вы теперь уже получили.

Глубоко Васъ уважающій

Дм. Хорватъ

г. Уполномоченному Главы
Дальневосточной Эмиграціи въ г.г.
Гонконгѣ и Кантонѣ
Капитану II ранга
Михаилу Митрофановичу
АФАНАСЬЕВУ

9
GÉNÉRAL HORVAT DIMITRY (1858 - 1937)
Lettre tapuscrite adressée au capitaine Mikhail Afanassiev, 1 pp, papier en tête, 29.09.1930 à Pékin.

1500 / 2000 €

HORVAT DIMITRY (1858 - 1937) – Général et ingénieur, il dirigea le Gouvernement Provisoire du « KVJD » (chemin de fer Sino-Est). Président provisoire pour l'Extrême Est, émigra en 1920 à Pékin où il dirigea la succursale du ROVS.

ГЕНЕРАЛ ХОРВАТ ДМИТРИЙ (1858 - 1937)
Машинописное письмо адресованное капитану 2-го ранга Афанасьеву Михаилу, 29.09.1930, Пекин.

ГЕНЕРАЛ ХОРВАТ ДМИТРИЙ (1858 - 1937) - генерал, инженер, возглавлял Временное правительство КВЖД, Глава русской эмиграции на Дальнем Востоке, эмигрировал в 1920 в Пекин, где возглавил местное отделение РОВСа.

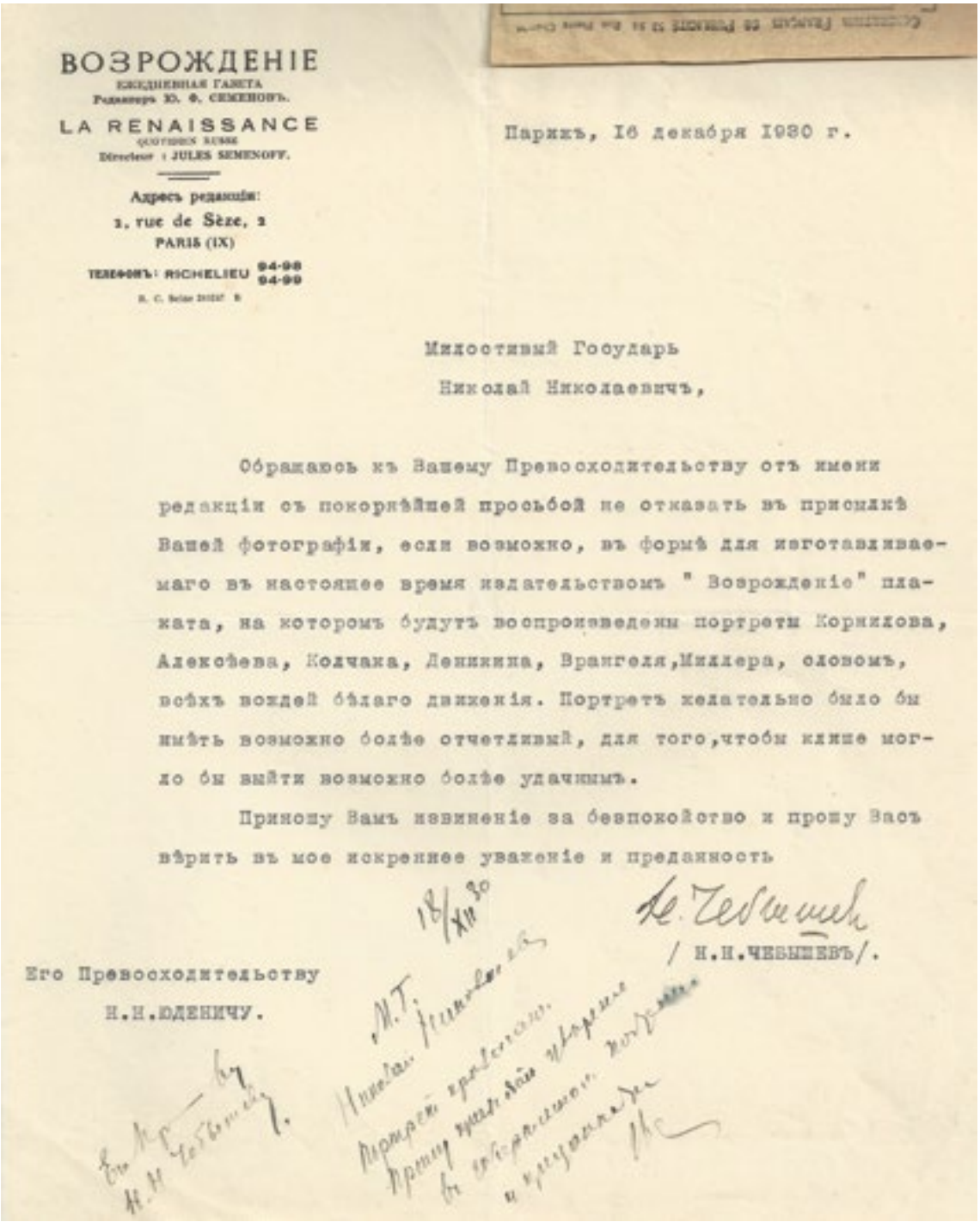

ВОЗРОЖДЕНІЕ
ЕЖЕДНЕВНАЯ ГАЗЕТА
Редакторъ Ю. Ф. СЕМЕНОВЪ.

LA RENAISSANCE
QUOTIDIEN RUSSE
Directeur : JULES SEMENOFF.

Адресъ редакціи:
1, rue de Sèze, 1
PARIS (IX)
ТЕЛЕФОНЪ: RICHELIEU 94-98 94-99

Парижъ, 16 декабря 1930 г.

Милостивый Государь
Николай Николаевичъ,

Обращаюсь къ Вашему Превосходительству отъ имени редакціи съ покорнѣйшей просьбой не отказать въ присылкѣ Вашей фотографіи, если возможно, въ формѣ для изготавливаемаго въ настоящее время издательствомъ " Возрожденіе" плаката, на которомъ будутъ воспроизведены портреты Корнилова, Алексѣева, Колчака, Деникина, Врангеля, Миллера, словомъ, всѣхъ вождей бѣлаго движенія. Портретъ желательно было бы имѣть возможно болѣе отчетливый, для того, чтобы клише могло бы выйти возможно болѣе удачнымъ.

Приношу Вамъ извиненіе за безпокойство и прошу Васъ вѣрить въ мое искреннее уваженіе и преданность

/ Н.Н.ЧЕБЫШЕВЪ/.

Его Превосходительству
Н.Н.ЮДЕНИЧУ.

18/XII 30

10
TCHEBYCHEV NICOLAS (1865 - 1937)
Lettre tapuscrite adressée au général Udenitch, 1 pp, papier en tête du quotidien russe « La Renaissance », 16.12.1930 à Paris;
En bas de la lettre - présence de la réponse manuscrite du général Udenitch, 18.12.1930.

1000 / 1500 €

TCHEBYCHEV NICOLAS (1865 - 1937) - juriste, journaliste et activiste de l'émigration blanche.

ЧЕБЫШЕВ НИКОЛАЙ (1865 - 1937)
Машинописное письмо адресованное генералу Юденичу, 16.12.1930, Париж.
Внизу письма - рукописный ответ генерала Юденича.

ЧЕБЫШЕВ НИКОЛАЙ (1865 - 1937) - юрист, журналист, активный деятель белой эмиграции.

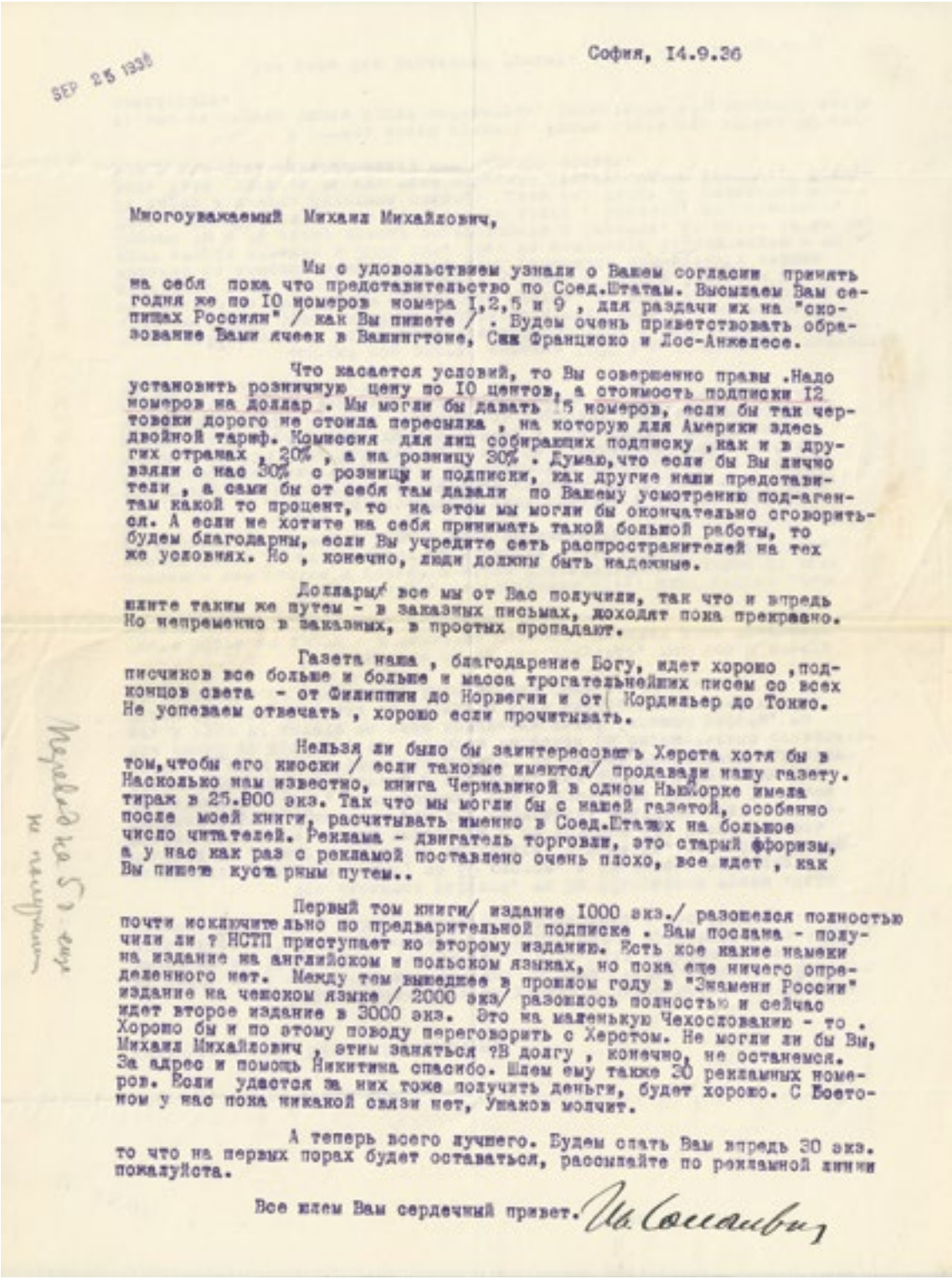

SEP 25 1936

София, 14.9.36

Многоуважаемый Михаил Михайлович,

Мы с удовольствием узнали о Вашем согласии принять на себя пока что представительство по Соед.Штатам. Высылаем Вам сегодня же по 10 номеров номера 1,2,5 и 9 , для раздачи их на "скопищах России" / как Вы пишете / . Будем очень приветствовать образование Вами ячеек в Вашингтоне, Сан Франциско и Лос-Анжелесе.

Что касается условий, то Вы совершенно правы .Надо установить розничную цену по 10 центов, а стоимость подписки 12 номеров на доллар . Мы могли бы давать 15 номеров, если бы так чертовски дорого не стоила пересылка , на которую для Америки здесь двойной тариф. Комиссия для лиц собирающих подписку ,как и в других странах , 20% , а на розницу 30% . Думаю,что если бы Вы лично взяли с нас 30% с розницы и подписки, как другие наши представители , а сами бы от себя там давали по Вашему усмотрению под-агентам какой то процент, то на этом мы могли бы окончательно сговориться. А если не хотите на себя принимать такой большой работы, то будем благодарны, если Вы учредите сеть распространителей на тех же условиях. Но , конечно, люди должны быть надежные.

Доллары все мы от Вас получили, так что и впредь шлите таким же путем - в заказных письмах, доходят пока прекрасно. Но непременно в заказных, в простых пропадают.

Газета наша , благодарение Богу, идет хорошо ,подписчиков все больше и больше и масса трогательнейших писем со всех концов света - от Филиппин до Норвегии и от Кордильер до Токио. Не успеваем отвечать , хорошо если прочитывать.

Нельзя ли было бы заинтересовать Херста хотя бы в том,чтобы его киоски / если таковые имеются/ продавали нашу газету. Насколько нам известно, книга Чернавиной в одном Нью-Йорке имела тираж в 25.000 экз. Так что мы могли бы с нашей газетой, особенно после моей книги, расчитывать именно в Соед.Штатах на большое число читателей. Реклама - двигатель торговли, это старый афоризм, а у нас как раз с рекламой поставлено очень плохо, все идет , как Вы пишете кустарным путем..

Первый том книги/ издание 1000 экз./ разошелся полностью почти исключительно по предварительной подписке . Вам послана - получили ли ? НСТП приступает ко второму изданию. Есть кое какие намеки на издание на английском и польском языках, но пока еще ничего определенного нет. Между тем вышедшее в прошлом году в "Знамени России" издание на чешском языке / 2000 экз/ разошлось полностью и сейчас идет второе издание в 3000 экз. Это на маленькую Чехословакию - то . Хорошо бы и по этому поводу переговорить с Херстом. Не могли ли бы Вы, Михаил Михайлович , этим заняться ?В долгу , конечно, не останемся. За адрес и помощь Никитина спасибо. Шлем ему также 30 рекламных номеров. Если удастся за них тоже получить деньги, будет хорошо. С Востоком у нас пока никакой связи нет, Ушаков молчит.

А теперь всего лучшего. Будем слать Вам впредь 30 экз. то что на первых порах будет оставаться, рассылайте по рекламной линии пожалуйста.

Все шлем Вам сердечный привет. Ив. Солоневич

11
SOLONEVITCH IVAN (1891 - 1953)
Lettre tapuscrite adressée à Zolotarev Mikhail, 1 pp, 14.09.1936.

1500 / 1700 €

СОЛОНЕВИЧ ИВАН (1891 - 1953)
Машинописное письмо адресованное Золотарёву Михаилу Михайловичу, 14.09.1936.

СОЛОНЕВИЧ ИВАН (1891 - 1953) - русский публицист, мыслитель, исторический писатель и общественный деятель. Получил широкую известность как теоретик монархизма и автор книг об СССР (« Россия в концлагере », « Диктатура импотентов. Социализм, его пророчества и их реализация », « Народная монархия » и тд).

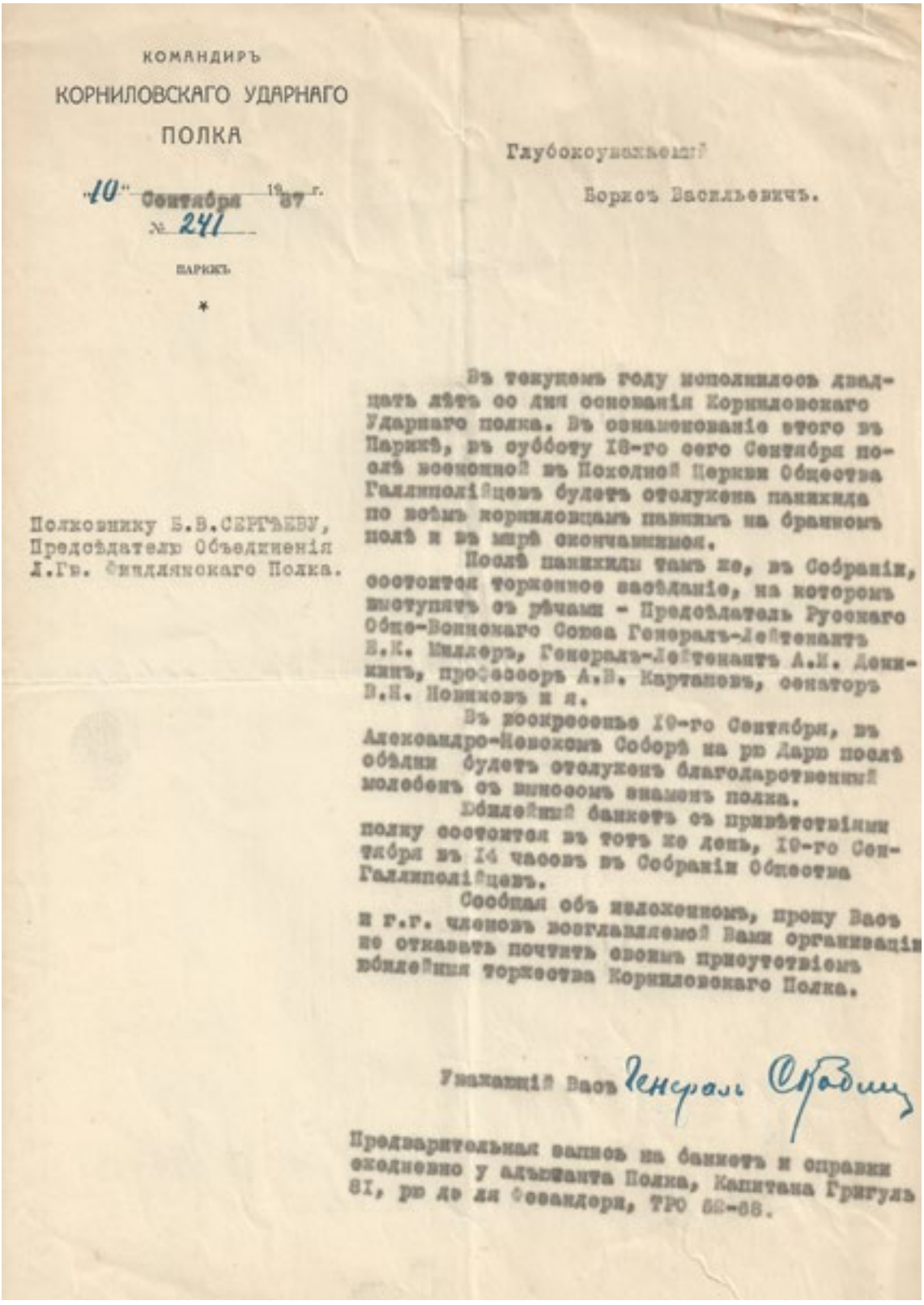

КОМАНДИРЪ
КОРНИЛОВСКАГО УДАРНАГО
ПОЛКА

"10" Сентября 1937 г.
№ 241

ПАРИЖЪ

*

Полковнику Б.В.СЕРГѢЕВУ,
Предсѣдателю Объединенія
Л.Гв. Финляндскаго Полка.

Глубокоуважаемый
Борисъ Васильевичъ.

Въ текущемъ году исполнилось двадцать лѣтъ со дня основанія Корниловскаго Ударнаго полка. Въ ознаменованіе этого въ Парижѣ, въ субботу 18-го сего Сентября послѣ всенощной въ Походной Церкви Общества Галлиполійцевъ будетъ отслужена панихида по всѣмъ корниловцамъ павшимъ на бранномъ полѣ и въ мирѣ скончавшимся.

Послѣ панихиды тамъ же, въ Собраніи, состоится торжественное засѣданіе, на которомъ выступятъ съ рѣчами - Предсѣдатель Русскаго Обще-Воинскаго Союза Генералъ-Лейтенантъ Е.К. Миллеръ, Генералъ-Лейтенантъ А.И. Деникинъ, профессоръ А.В. Карташевъ, сенаторъ В.Н. Новиковъ и я.

Въ воскресенье 19-го Сентября, въ Александро-Невскомъ Соборѣ на рю Дарю послѣ обѣдни будетъ отслуженъ благодарственный молебенъ съ выносомъ знаменъ полка.

Юбилейный банкетъ съ привѣтствіями полку состоится въ тотъ же день, 19-го Сентября въ 14 часовъ въ Собраніи Общества Галлиполійцевъ.

Сообщая объ изложенномъ, прошу Васъ и г.г. членовъ возглавляемой Вами организаціи не отказать почтить своимъ присутствіемъ юбилейныя торжества Корниловскаго Полка.

Уважающій Васъ Генералъ Скобли

Предварительная запись на банкетъ и справки ежедневно у адъютанта Полка, Капитана Григуль 81, рю де ла Фоландери, ТРО 52-68.

12
GÉNÉRAL SKOBLINE NICOLAS (1893 - 1937?1938?)
Lettre tapuscrite adressée au colonel Sergeev B., 1 pp, papier en tête « Commandant du régiment de choc Kornilov », 10.09.1937 à Paris.

1200 / 1500 €

ГЕНЕРАЛ СКОБЛИН НИКОЛАЙ (1893 - 1937?38?)
Машинописное письмо адресованное полковнику Сергееву Б.В., 10.09.1937, Париж.

13

SOUVOROV - RIMNIKSSKIY ALEXANDER (1730 - 1800) - GÉNÉRALISSIME russe, général-feld-maréchal de l'empire Romain, Grand maréchal des troupes piémontaises, chevalier de tous les ordres russes de son temps et sept ordres étrangers. Héros national de la Russie.

Depuis 1789, Il porte le surnom honorifique de comte de Souvorov-Rimniksskiy (en l'honneur de la victoire pendant la guerre russo-turque de 1789) et à partir de 1799 — il prit le titre de prince Italique comte Souvorov-Rimniksskiy.

De toute sa carrière, le Généralissime Souvorov n'a perdu aucune bataille et a même, à plusieurs reprises, mis en déroute des adversaires qui lui étaient nettement supérieurs. Connu pour prendre soin de ses soldats - "Mes soldats me sont plus chers que moi-même" -, il participa activement au développement sur le terrain et pour le remplacement de l'uniforme aux « manières prussiennes ». Fondateur de la théorie de la guerre patriotique.

GÉNÉRALISSIME SOUVOROV - RIMNIKSSKIY ALEXANDER (1730 - 1800)
- L'autographe.
Il est placé en bas du document manuscrit (fin XVIII s.) « L'instruction a monsieur l'ingénieur capitaine Menssnere »
Accompagné de :
Prince Poutiatine P.A. (1838-1919)
- Portrait du Généralissime Souvorov
Aquarelle, gouache; signé en bas à droite.
Dim.: 32 x 20 cm

Prince Poutiatine P.A. - collectionneur, anthropologue, archéologue et l'ethnographe.

5000 / 7000 €

ГЕНЕРАЛИССИМУС ГРАФ СУВОРОВ-РЫМНИКСКИЙ АЛЕКСАНДР ВАСИЛЬЕВИЧ (1730 - 1800)
- Автограф.
Рукописный документ (конец XVIII в.) « Инструкция Г-ну инженеру капитану Менснеру », подписанная графом Суворовым-Рымникским.
Дополнение :
Князь Путятин П.А. (1838-1919)
- Портрет графа Суворова-Рымникского.
Акварель, гуашь; подпись в нижнем правом углу « Путятин ».
32 x 20 см

КНЯЗЬ ПУТЯТИН ПАВЕЛ АРСЕНЬЕВИЧ (1838 - 1919) - коллекционер, антрополог, археолог, этнограф. Собрал большую коллекцию исторических документов и автографов.

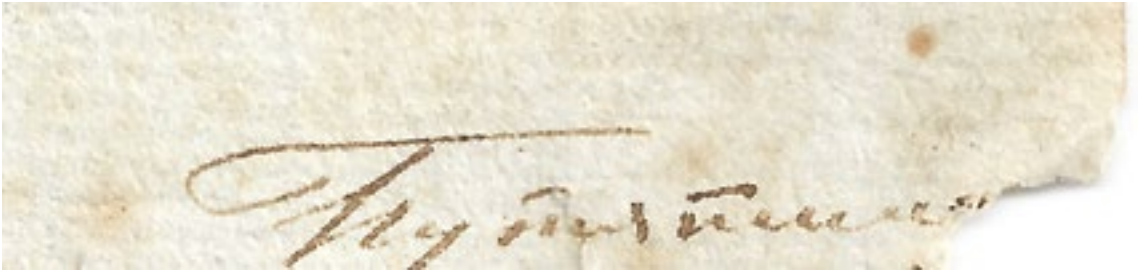

А.В. СУВОРОВЪ
1730 · · 1800

Инструкція

Г-ну инженеръ поручику Менсиеру

1. наблюдать Его превосходительства Строенія Какъ каменное оранжерное такъ и Земляное и недопускать онаго въ поврежденіе и приходящій инструментъ завсегда вручать преобразовать Шпаргалей

2. буде случится какія нужныя работы то. Зависящія Строенія завсегда времяно Извращать по положенію Матеріалы требовать

3. Въ случаи надобности нужно будетъ работать Урочныя при дворцовыя требовать работы отъ полковъ пойдутъ находящихся въ уроченномъ Дни Оныхъ рядовъ отъ полковника Графа Мариана Разумовскаго посылаемаго Медвежьему Оный тогда отправляется въ ближайшую команду Масловку.

4. принадлежащіе Матеріалы инструменты и прочаго Строенія хранить в отдѣлѣ Хищенія Повреждения.

5. буде обстоятся что какъ разъ чаще и на дрова нужно будетъ Урочныя по Ордеру Любезнаго Графа Сиятельнаго отдать отношеніе пожелаетъ Строенія въ Строеніи Запрошенности Сомнѣнію отвѣдать

Приказ

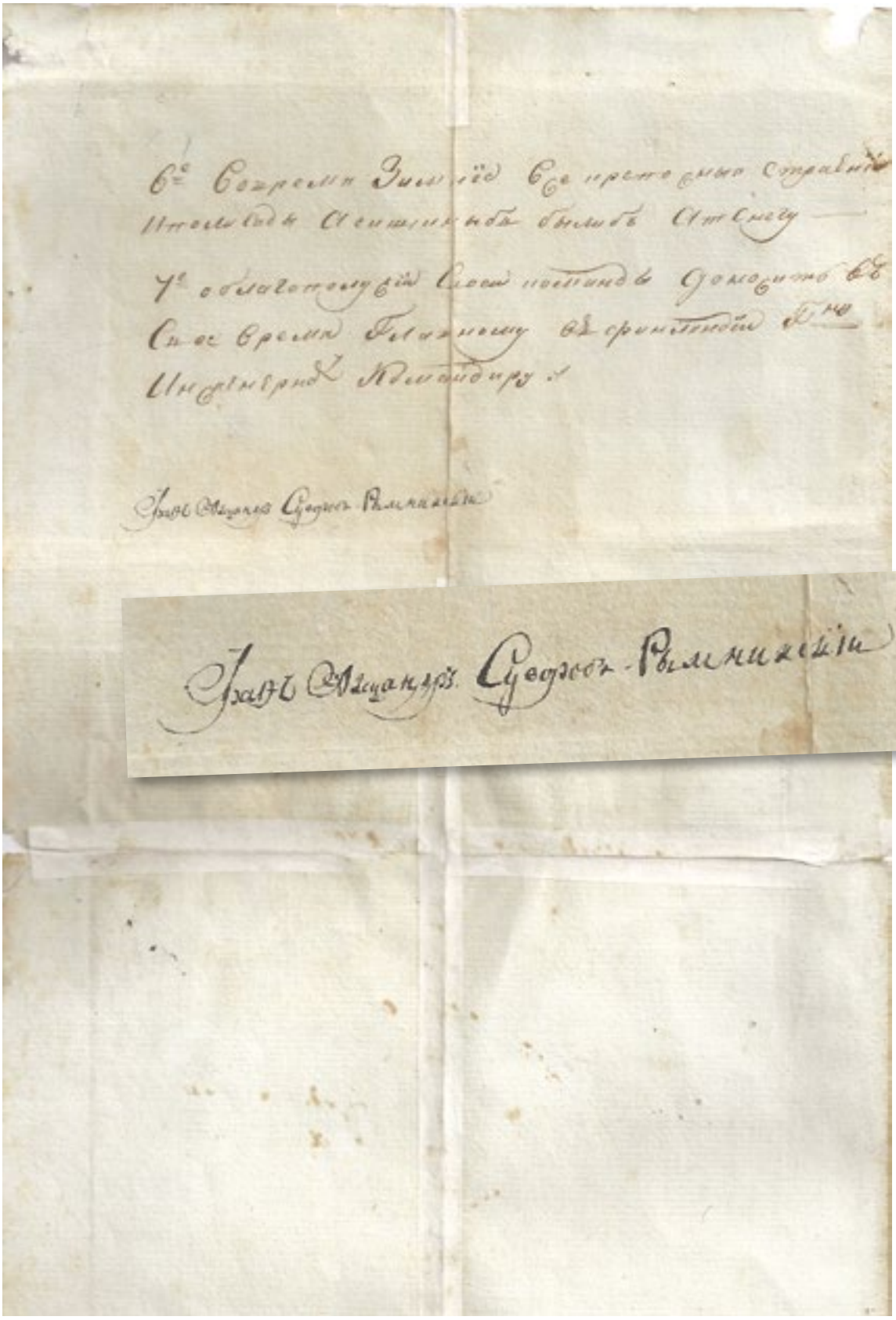

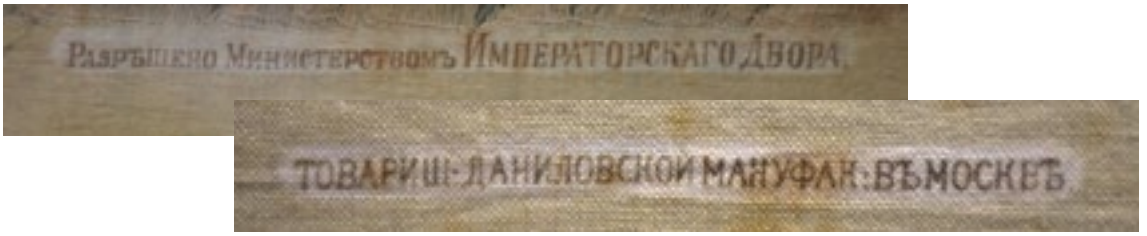

14
SOCIÉTÉ DE LA MANUFACTURE DANILOVSSKAYA (1876 - 1919)
Foulard commémoratif.
Au centre du foulard - l'image du monument consacré à l'empereur russe Alexandre II.
Sur toute la bordure des médaillons représentent les tsars et les empereurs russes.
En haut à droite figure l'inscription « Autorisé par le Ministère de la cour impériale »; en bas à gauche - « Société de la manufacture Danilovsskaya Moscou ».
Encadré sous verre.
Dim.: 69,8 x 73 cm (sans cadre)
(Taches, salissures)

500 / 700 €

ТОВАРИЩЕСТВО ДАНИЛОВСКОЙ МАНУФАКТУРЫ (1876 - 1919)
Памятный платок с изображением памятника императору Александру II.
69,8 x 73 cm

ARCHIVES DE GREGORY ALEXINSKY
(1879 - 1967) (suite)

АРХИВ ГРИГОРИЯ АЛЕКСИНСКОГО
(1879 - 1967) (продолжение)

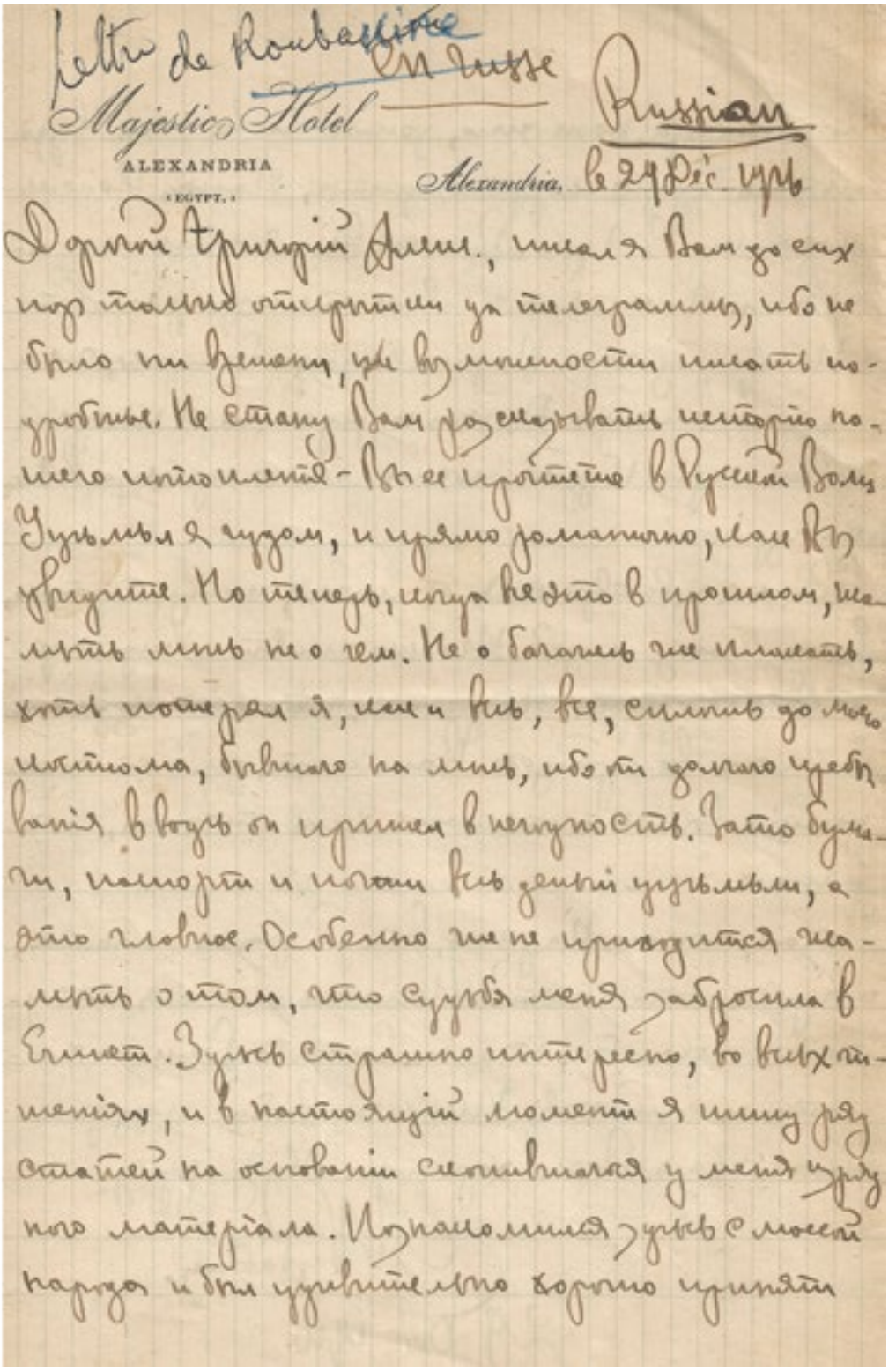

Lettre de Roubakine en russe

Majestic Hotel
ALEXANDRIA
(EGYPT.)

Russian

Alexandria, le 29 Déc. 1926

Дорогой Григорий Алекс., писал я Вам до сих пор только открытки да телеграммы, ибо не было ни времени, ни возможности писать подробные. Не стану Вам рассказывать историю последнего путешествия – Вы ее прочтете в Русском Вестнике. Я чудом, и прямо романтично, спасен Провидением. Но теперь, когда все это в прошлом, жалеть лишь не о чем. Не о багаже же плакать, хотя потерял я, как и все, все, сидя до моего отъезда, вплоть на лишь, ибо так долго ждал разрешения выезда, что пришлось в последнюю минуту. Зато бумаги, паспорт и деньги все целы, а это главное. Особенно же не приходится жалеть о том, что судьба меня забросила в Египет. Здесь страшно интересно, во всех отношениях, и в настоящий момент я пишу ряд статей на основании скопившегося у меня уже большого материала. Познакомился здесь с массой народа и был удивительно хорошо принят

15
ROUBAKINE NICOLAS (1862 - 1946)
Lettre manuscrite adressée à G. Alexinsky, papier en tête « Majestic hotel Alexandria », 4 pp, 29.12.1926.

600 / 800 €

[Archives G.Alexinsky]

РУБАКИН НИКОЛАЙ (1862 - 1946)
Рукописное письмо адресованное Алексинскому, 29.12.1926
[Архив Г.Алексинского]

ликтиной русской колонией, очень малочисленной,
но зато очень интересной. С'ездил в Каир, был у
русского посла А. А. Смирнова, который принял меня
очень любезно сердечно и с чаем. Я провел
целый день. Обо всем этом я Вам когда нибудь
расскажу, о многом писать, разумеется, неудобно.
С'ездить на фронт сюда я не смог, ибо каждую
минуту могу ожидать на транспорт, но
пока неизвестно когда и приходится все время
дежурить наготове. Самое грустное то, что я
проклятую дрянь в Салониках 11 дней, заболел
серьезно гриппом, но это дрянь не берется зло
всех привозимых сюда иностранцев. Это
меня сильно ослабило, хотя теперь я почти
оправился. Послал в редакцию большую статью
о нашем положении. С паспортом у меня
теперь, наконец, все улаживается, хотя в этот
момент, когда я Вам телеграфировал, были
очень большие неприятности. По фронту. Кон-
сул, в ответ на свою телеграмму обо мне,
получил ответ от самого Бриана, о том,

что ему известна моя миссія. Не забывайте, что Египетъ — страна капитуляцій и что здѣсь русскіе зависятъ только отъ консула. Думаю, что Вамъ это будетъ понятно. А въ моемъ паспортѣ сказано, что я русскій. Жизнь здѣсь очень дорога, а въ особенности дорогія вещи, мнѣ не пришлось купить не необходимое. Купилъ я, разумѣется, минимумъ, чтобъ не рисковать второй разъ. Шалъ мнѣ моего фотограф. аппарата болѣе всего нужнаго. Ну, да въ Салоникахъ куплю какой нибудь, либо выпишу изъ Парижа. Пишите мнѣ въ Салоники, poste restante, M. R. Письмо мое изъ Сарайлы получилось, хотя и сломано и черпнуло мѣстами помоевъ.

Какъ Ваши дѣла со службой — поступили ли или не еще корреспонденты? Напишите мнѣ адресъ (какъ и т. д.) Лебедева и письмо къ нему. Мнѣ было бы интересно познакомиться. Писали ли Вамъ отецъ обо мнѣ и что? Извѣстили ли Вы его? Я ему писалъ только раз, с уро-

ли и отсюда, но не знаю, дошло ли не это. Чуда
ждались другіе корреспонденты, Попп, Корольков и т. д.. А уже „Русскій Воин" лишь не прислали. Писать, а главное телеграфировать в Петербург через Париж гораздо быстрее, чем прямо отсюда. Деньги из редакціи я получил лишь через 15 дней после моего пріѣзда в Александрію.

Сейчас я чувствую себя отлично, пишу, смотрю, вижу массу людей. Только иногда портит настроеніе. Но думаю, что с этим изломом Китая не придется. Напишите, думаете ли редакція возобновить лишь хотя отправлять, потерянное.

Пишем, сколько. Наконец, второй раз не потеряем, а вообще что знать? Молитесь за меня, отслушайте молебен, что ли. Спасибо Вам за хлопоты и сочувствіе. Пишите, вообще поддерживайте связь. Всего хорошаго. Жму руку.

А. Чубаевъ.

29 Дек. 1911.

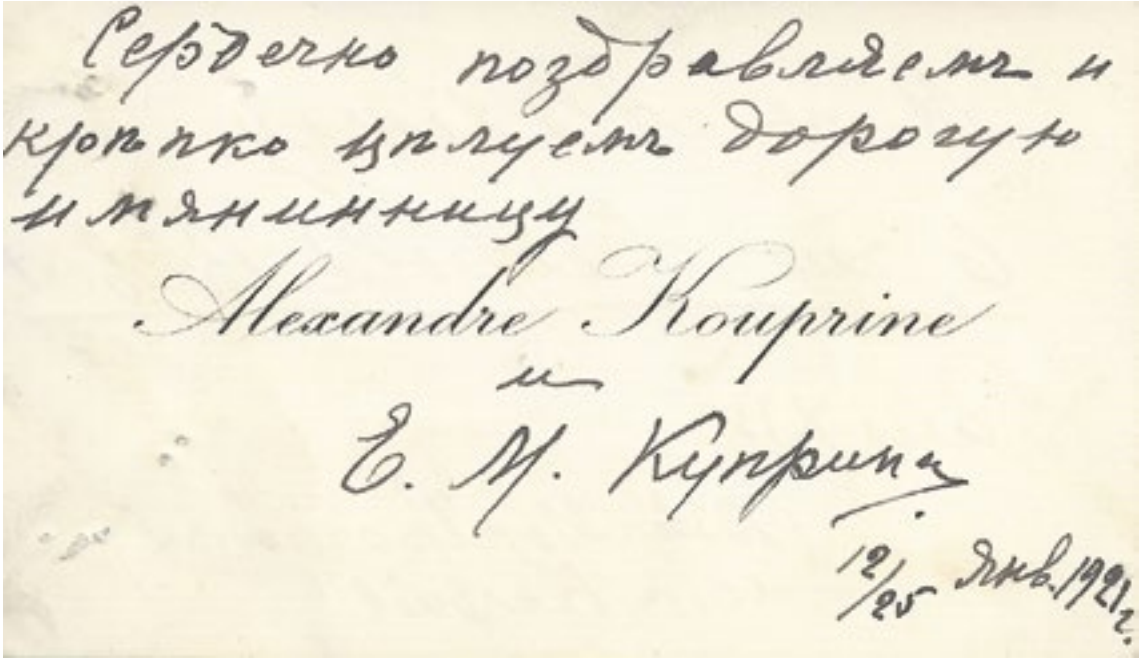
Сердечно поздравляем и
крепко целуем дорогую
именинницу
Alexandre Kouprine
и
Е. М. Куприна
12/25 янв. 1921 г.

16
KOUPRINE ALEXANDRE (1870 - 1938)
Lettre manuscrite adressée à Madame T. Alexinsky, 25.01.1924; enveloppe.
Accompagnée de :
- Carte de visite de Kouprine avec ses notes manuscrites, 25.01.1921
- Livre « Les Lestrygons », Paris, Mornay, 1924 ; un volume in-8, comporte l'autographe-dédicace de Kouprine, 25.01.1926
- Programme de « Soirée consacrée à Alexandre Kouprine », 18.05.1924; (soirée avec la participation de N. Plevitzkaya).

900 / 1200 €

[Archives G.Alexinsky]

КУПРИН АЛЕКСАНДР
Рукописное письмо адресованное Татьяне Алексинской, 25.01.1924; конверт.
Дополнения:
- визитная карточка Куприна, 25.01.1921
- книга с автографом Куприна , 25.01.1926
- программа « Вечер посвящённый Александру Куприну »; в вечере принимала участие Надежда Плевицкая; 18.05.1924.

[Архив Г.Алексинского]

Дорогая
Татьяна Ивановна,

Сердечно вас ждем тоже поздравлять Вас с днем ангела. Будьте радостны.

К обеду мы не успеем попасть, а приедем немного попозднее, часов в 9–10-ти.

Ваш искренний
А. Керенский

25/I 1924

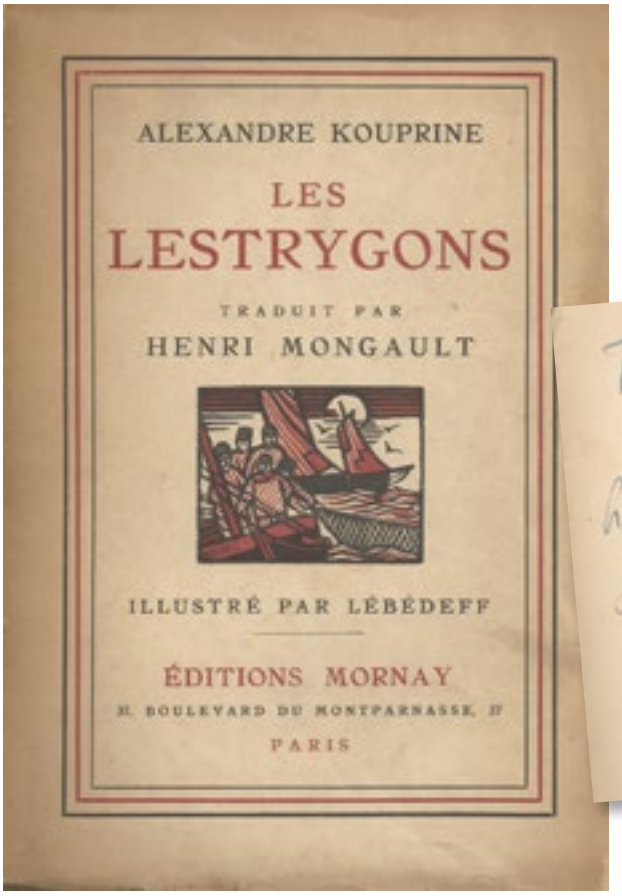

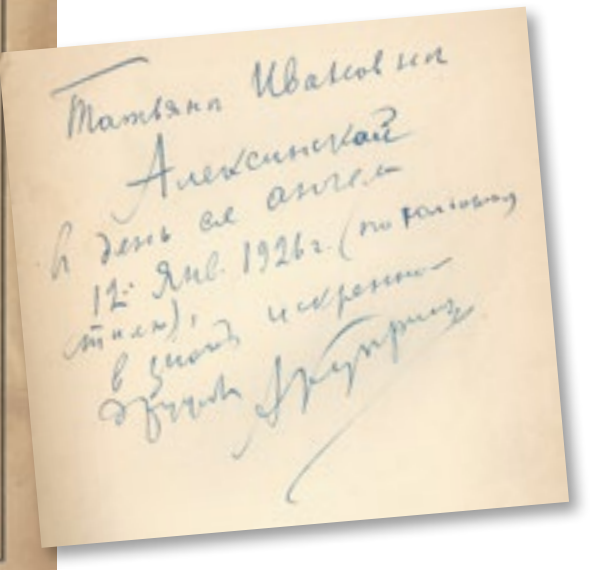

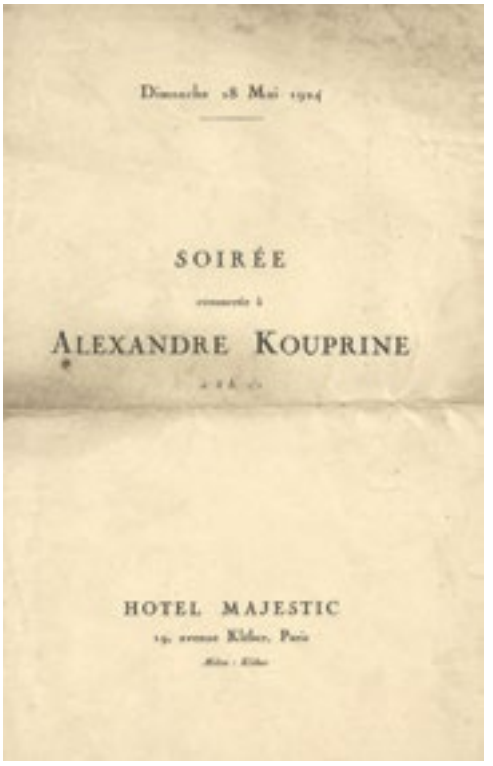
Dimanche 28 Mai 1924

SOIRÉE

consacrée à

ALEXANDRE KOUPRINE

HOTEL MAJESTIC

19, avenue Kléber, Paris

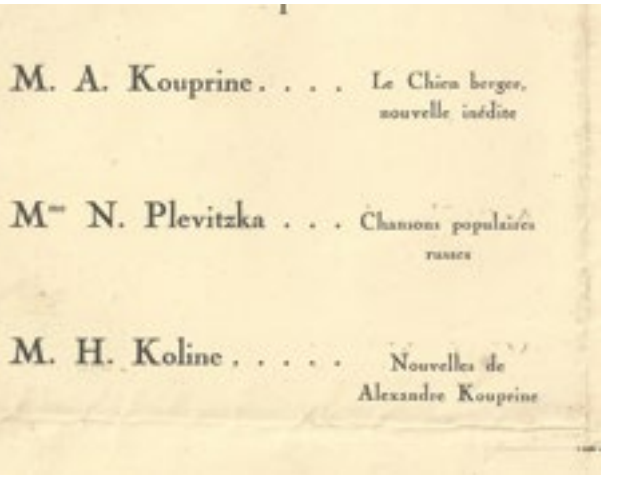
M. A. Kouprine . . . . Le Chien berger, nouvelle inédite

Mme N. Plevitzka . . . Chansons populaires russes

M. H. Koline . . . . . Nouvelles de Alexandre Kouprine

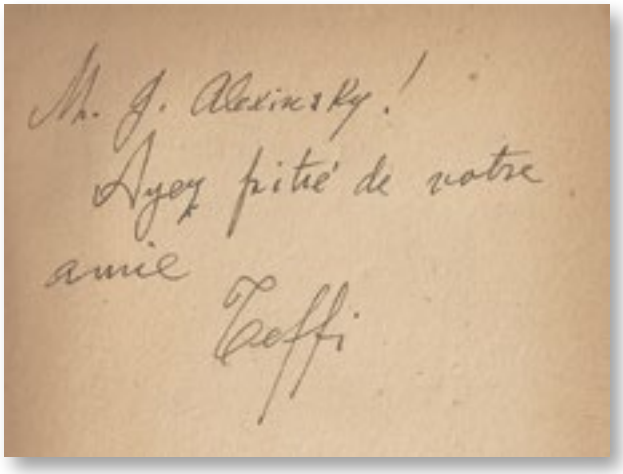

17
TEFFI NADEJDA (1872 - 1952)
- La lumière des humbles.
Paris, Nouvelles éditions latines, 1946; un volume in-8, comporte l'autographe-dédicace de Teffi.
- Vourdalak
Paris, Maréchal, 1946; un volume in-8, comporte l'autographe-dédicace de Teffi.
(En l'état)

500 / 700 €

[Archives G.Alexinsky]

ТЭФФИ НАДЕЖДА (1872 - 1952)
Две книги с автографами автора, 1946.
[Архив Г.Алексинского]

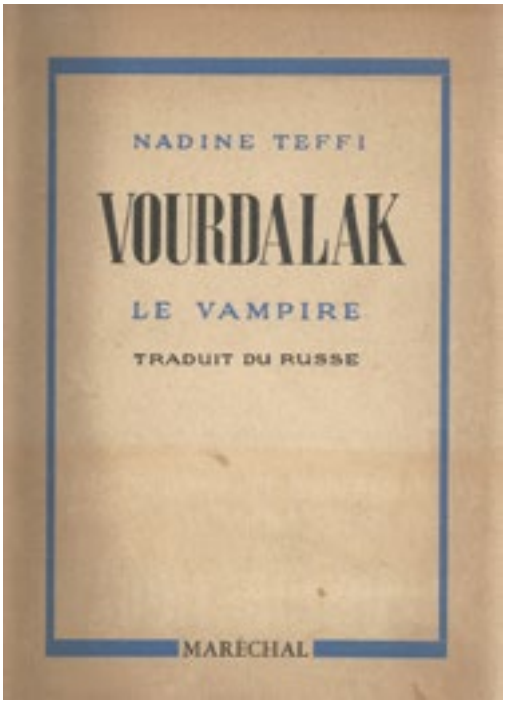

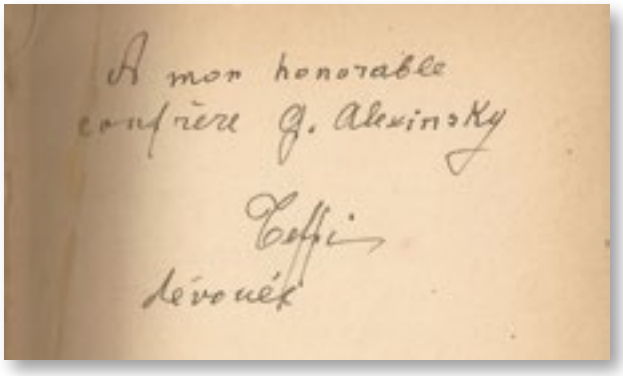

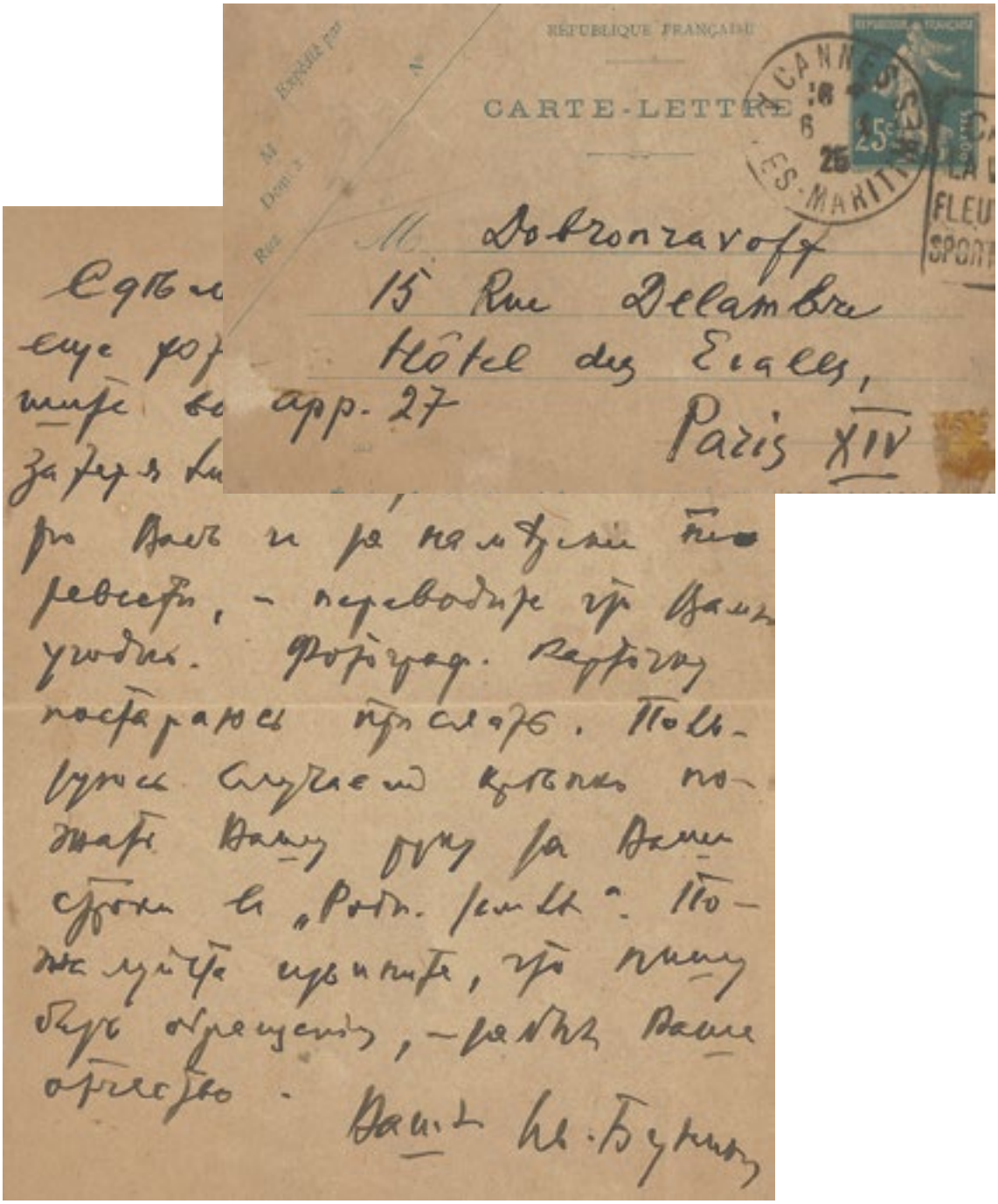

18

BOUNINE IVAN (1870 - 1953)

Lettre manuscrite adressée à G.Alexinsky, 4 pp, enveloppe, 01.10.1949.

Accompagnée de :

- Carte-lettre adressée à Dobronravoff, 1925
- Gazette « La pensée russe », 22.10.1970, contenant 4 pages consacrées aux 100 ans de Bounine. Les articles écrits par Zaytsev, Schakovskaya, Touroverov, Aminado, Adamovitch, Odoevtzeva etc.

2500 / 3000 €

[Archives G.Alexinsky]

БУНИН ИВАН

Рукописное письмо адресованное Алексинскому, 4 стр., 01.10.1949; конверт.

Дополнения:

- карточка-письмо от Бунина - Добронравову, 1925
- газета « Русская мысль », 22.10.1970. В этом номере 4 страницы посвящены столетию со дня рождения Бунина; авторы статей - Зайцев, Шаховская, Туроверов, Аминадо, Адамович, Одоевцева и др.

[Архив Г.Алексинского]

1 Окт. 1949 г.

Дорогой Григорий Алексеевич, благодарю Вас за дружеское письмо. Что такое было с М.Н.? Надеюсь, ничего опасного и что она окончательно поправится у милых Грегоси.

Благодарю за приглашение. Но, увы, Вы и не представляете себе, что со мной сталось. Я все лежу и лежу, страшная слабость, худоба, астма и эмфизема легких. Теперь для меня добраться до Avenue Mozart (50 шагов) уже целое тяжкое предприятие — через каждые 10 шагов надо сесть, отдышаться на скамье, и преодолевать одышку и сердцебиение.

Грегосю больше не надо безпокоить, он все, что мог, сделал, сделал. Денег от французов из Института до сих пор нет, хотя

трогалъ меня своимъ расположеніемъ
ко мнѣ, могу даже сказать — восторженной любовью, а я человѣкъ чувствительный. Онъ вообще, кажется, единственный изъ „братьевъ писателей", ничего за все наше знакомство не сдѣлавшій противъ меня журнально, даже слова журнально не сказавшій обо мнѣ (насколько я знаю). Я порвалъ съ нимъ отношенія исключительно по причинамъ политическимъ. Въ разговорахъ съ нимъ я очень часто говорилъ ему самыя жестокія слова на счетъ его произведеній — и онъ только конфузливо улыбался и сознавался въ тѣхъ высокопарныхъ пошлостяхъ, что писалъ онъ для „товарищей". И до чего же

обѣщаю къ концу сентября, но что
дѣлать, надо ждать. Будете писать М. и
и Грегоръ, передайте имъ мой сердечный
поклонъ.

Очень интересуюсь Вашей новой книгой
о Горькомъ. Да, Горькая жизнь! Уже
какъ старался, а не угодилъ!

Что Вы взяли изъ моихъ писемъ къ
нему? Откуда? Изъ книги „М. Горькій.
Матеріалы и изслѣдованія, подъ редак-
ціей Десницкаго, Изд. Академіи Наукъ,
1934 г.“? Во II томѣ этой книги
еще при жизни Горькаго, начиная съ его
разбитія, — что совсѣмъ безсовѣстно, —
напечатано много моихъ писемъ къ
нему, часто не въ мѣру дружескихъ
и лестныхъ для него, да вѣдь мало-
что питается изъ вѣжливости! Кромѣ
того онъ ~~[illegible]~~ одно время очень

безобразная брехня написана какимъ то
Сукинымъ сыномъ во вступительной
статейкѣ къ моимъ письмамъ!
Я, видите-ли, былъ чуть не выгнанъ
обязанъ ему въ своихъ писаніяхъ,
онъ будто бы ужасно благодѣтельно
вліялъ на меня!! А какъ пе-
рестанъ вліять — я и показался
внутрь! Вы, вѣрно, эту идіотскую
статейку читали...
Сердечный привѣтъ!

Вашъ Ив. Бунинъ

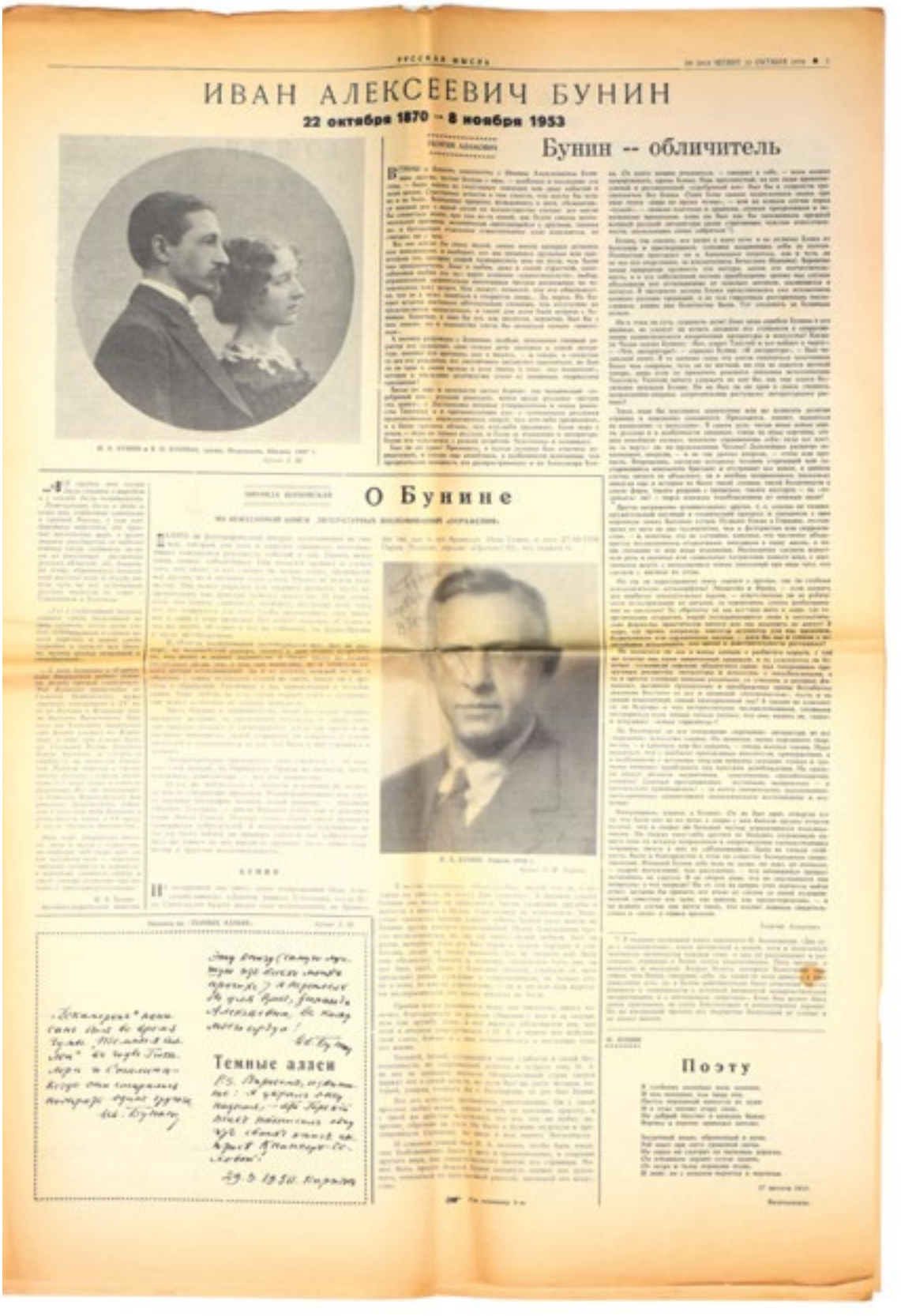

РУССКАЯ МЫСЛЬ

ИВАН АЛЕКСЕЕВИЧ БУНИН

22 октября 1870 – 8 ноября 1953

Бунин -- обличитель

О Бунине

Темные аллеи

Поэту

BENATOV LEONARDO [Bounattian Levon] (1899 - 1972) - peintre et sculpteur, émigré en 1922. Participait aux différents salons artistiques à Paris, Londres.
Les tableaux de Benatov sont exposés dans les musées en France, en Finlande et aux Etats Unis. En Russie ces oeuvres sont à la galerie Tretyiakov à Moscou et au musée Russe à Saint-Pétersbourg.

БЕНАТОВ ЛЕОНАРДО [Бунатиан Левон Михайлович] (1899 – 1972) - Живописец и скульптор.
« В 1915 приехал в Москву, где учился живописи в студиях А. Э. Миганаджана, А. И. Мильмана и И. И. Машкова, затем – в МУЖВЗ. Осенью 1918 был зачислен во ВХУТЕМАС, в мастерскую П. П. Кончаловского. Исполнил декоративные панно в кубистическом духе по заказу Комиссариата почт и телеграфа (1918; вместе с И. Ф. Смирновым) и декоративные панно для Военных курсов (бывш. Лефортовский военный корпус) по заказу Военного комиссариата (1921–1922). Получил 1-ю премию за портреты вождей революции на конкурсе Главного управления военных учебных заведений; написал заказной портрет В. И. Ленина.
В 1922 был послан для учебы за границу и не вернулся. Побывал в Германии и Италии, затем попал во Францию и поселился в Париже. Жил в одном доме с З. Е. Серебряковой и Ю. П. Анненковым.
Писал портреты, пейзажи, жанровые сцены на тему семьи и материнства. Иногда создавал абстрактные композиции, которые (по свидетельству Анненкова) никогда не выставлял, исполнял монотипии, редко – скульптуры.
С 1924 выставлялся в салонах: Осеннем, Независимых, Тюильри и Национального общества изящных искусств.
Провел персональные выставки в парижских галереях и в собственном ателье (1969), а также ретроспективную выставку живописи и бронзовых скульптур в Лондоне (Marlborough Fine Art, 1955). Был членом Общества друзей русского искусства и литературы (с 1946). Участвовал в выставках: « В пользу бывших советских военнопленных и депортированных ».
Представлен в музеях Гренобля, Парижа, Финляндии, Сан-Пауло. В 1960 подарил три работы в Третьяковскую галлерею, а в 1970 несколько его работ были приобретены Русским музеем. Вторым браком (до 1932) был женат на дочери Ф. А. Малявина Зое. Написал портрет тестя и сохранил коллекцию его рисунков. » По материалам О.Лейкинд, К. Махрова, Д. Северюхина.

19
BENATOV LEONARDO (1899 - 1972)
Portrait de l'ataman Bogaevssky.
Crayon, signé au milieu à droite.
40 x 30 cm

1000 / 1500 €

[Archives G.Alexinsky]

ПОРТРЕТ АТАМАНА БОГАЕВСКОГО
[Архив Г.Алексинского]

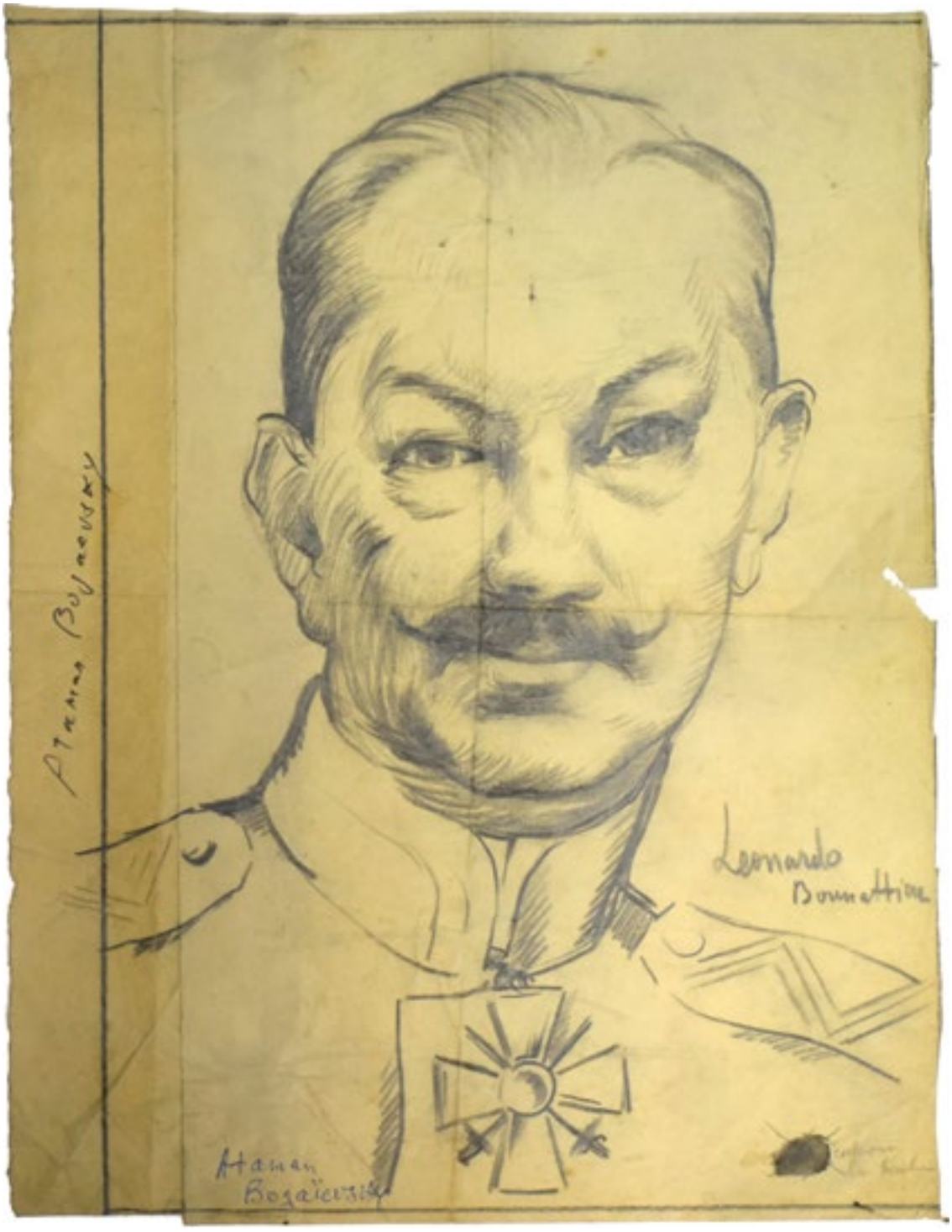
Leonardo
Bonnattine

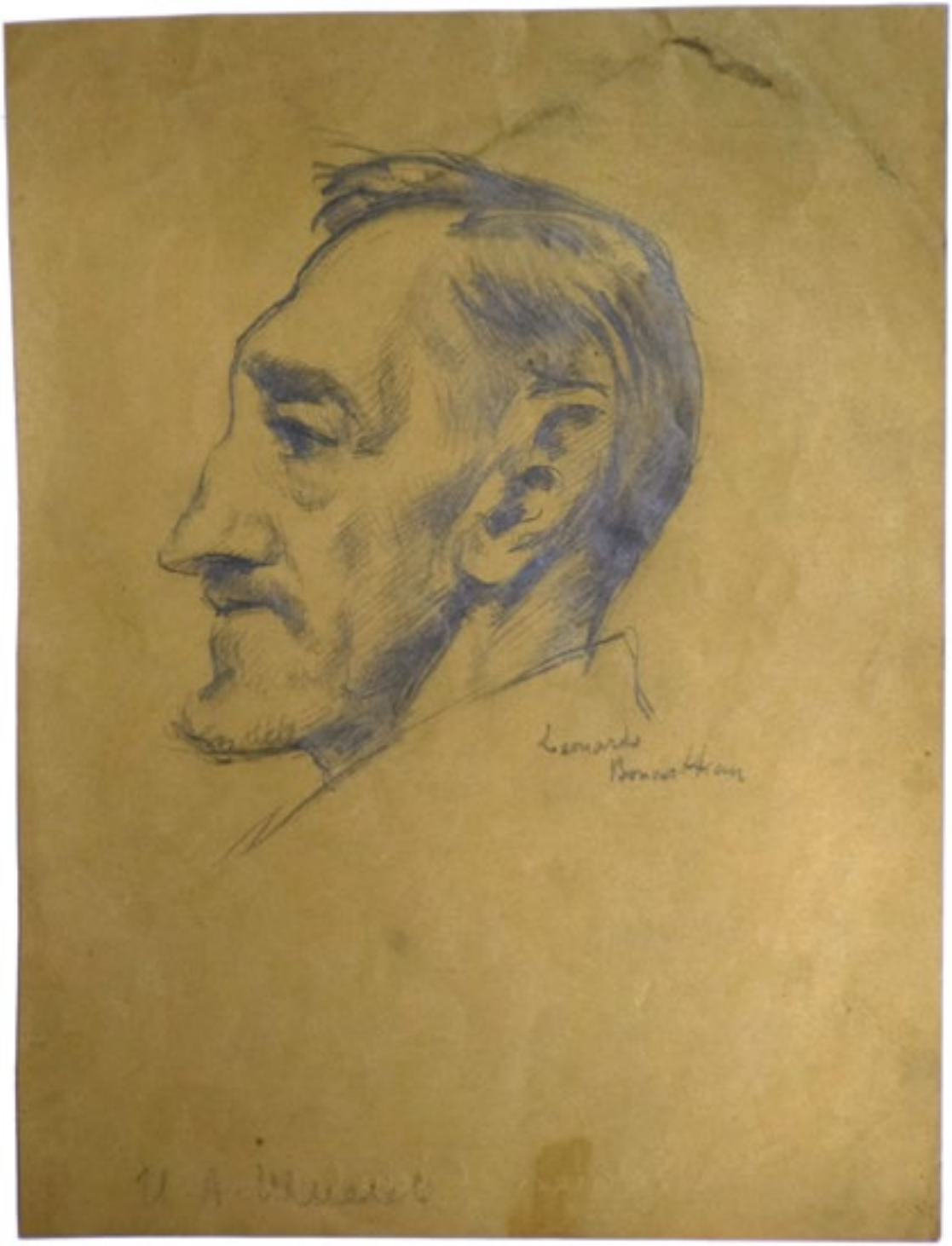

20
BENATOV LEONARDO (1899 - 1972)
Portrait de l'écrivain russe l'Chmelev.
Crayon, signé en bas a droite.
24,2 x 18,1 cm

500 / 700 €

[Archives G.Alexinsky]

ПОРТРЕТ ПИСАТЕЛЯ ШМЕЛЁВА
[Архив Г.Алексинского]

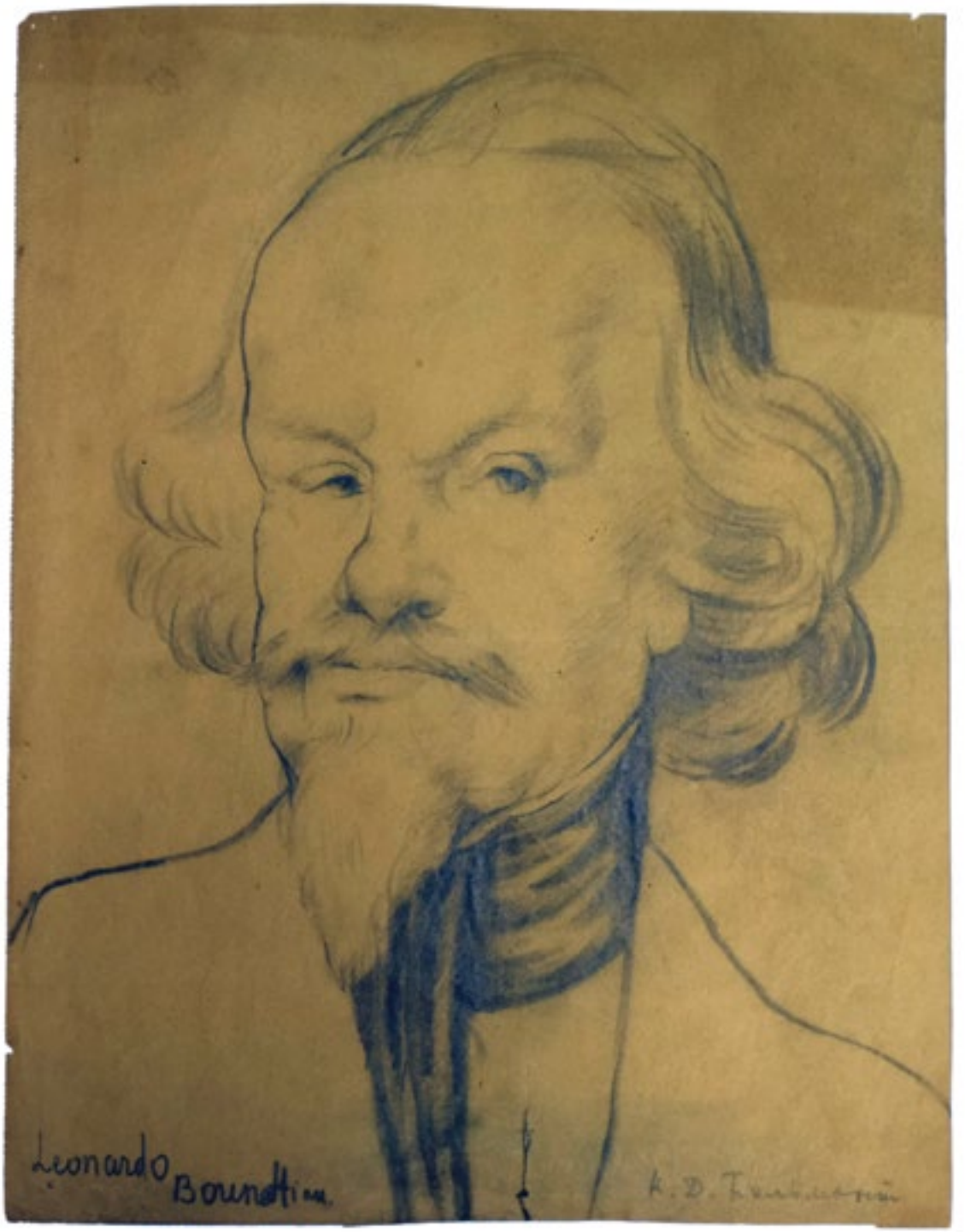

21
BENATOV LEONARDO (1899 - 1972)
Portrait du poète russe K. Balmonte.
Crayon, signé en bas à gauche.
31,5 x 24,3 cm

800 / 1000 €

[Archives G.Alexinsky]

ПОРТРЕТ ПОЭТА БАЛЬМОНТА
[Архив Г.Алексинского]

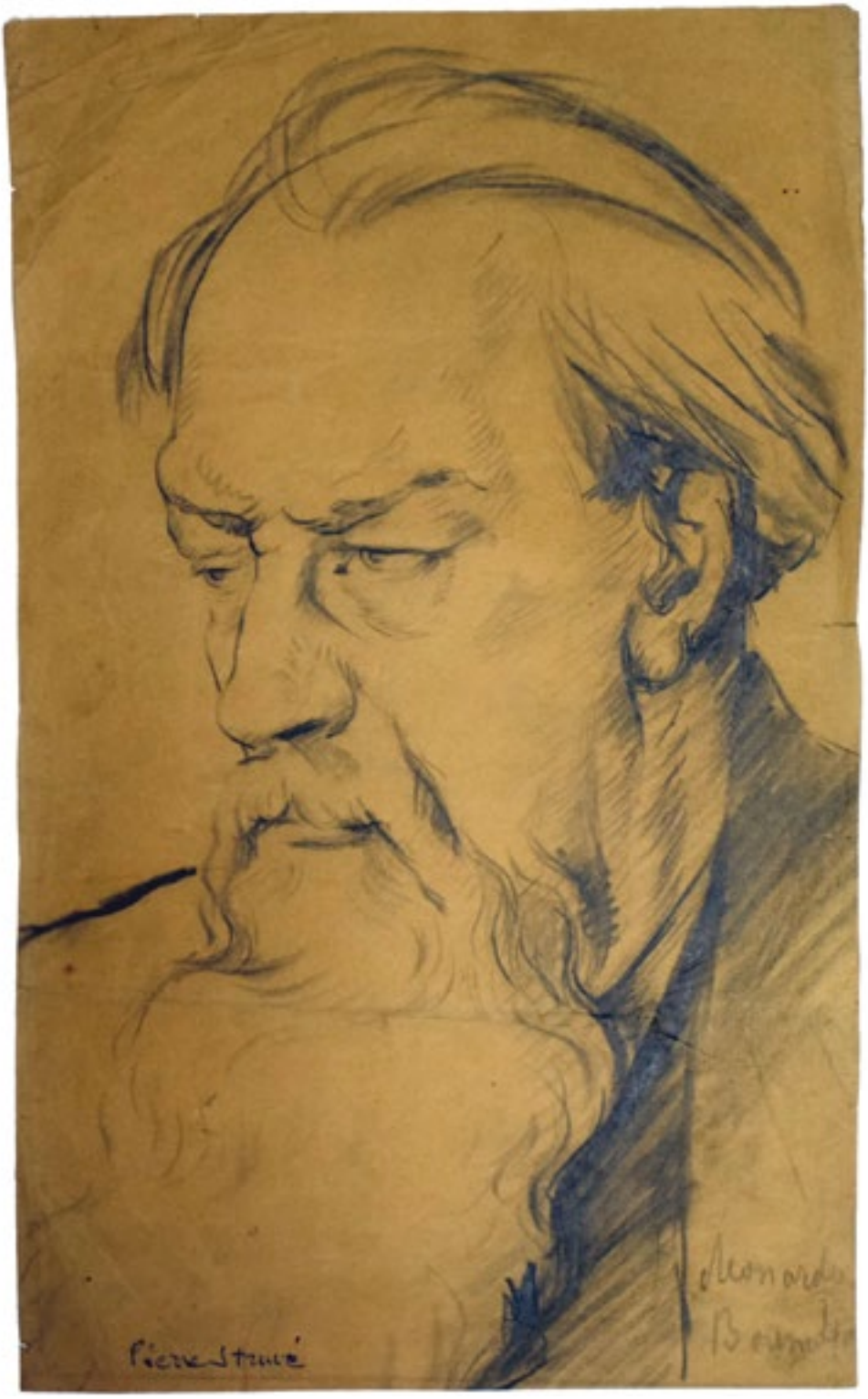

22
BENATOV LEONARDO (1899 - 1972)
Portrait de P. Struve
Crayon, signé en bas a droite.
39 x 23,5 cm

500 / 700 €

[Archives G.Alexinsky]

ПОРТРЕТ ПЕТРА СТРУВЕ
[Архив Г.Алексинского]

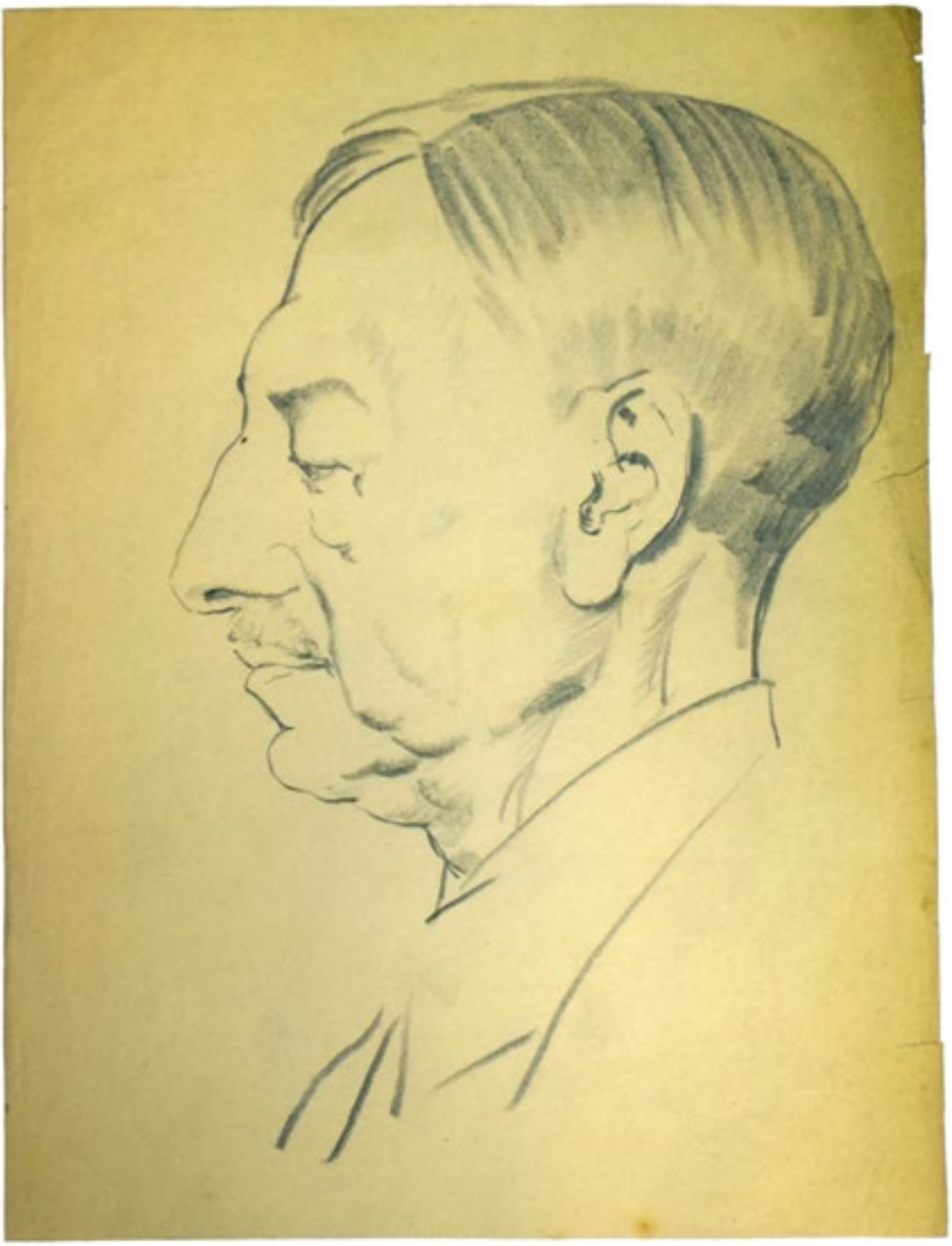

23
BENATOV LEONARDO (1899 - 1972)
Portrait de l'écrivain I. Bounine.
Crayon, non signé.
32 x 24 cm

1000 / 1500 €

[Archives G.Alexinsky]

ПОРТРЕТ ПИСАТЕЛЯ БУНИНА
[Архив Г.Алексинского]

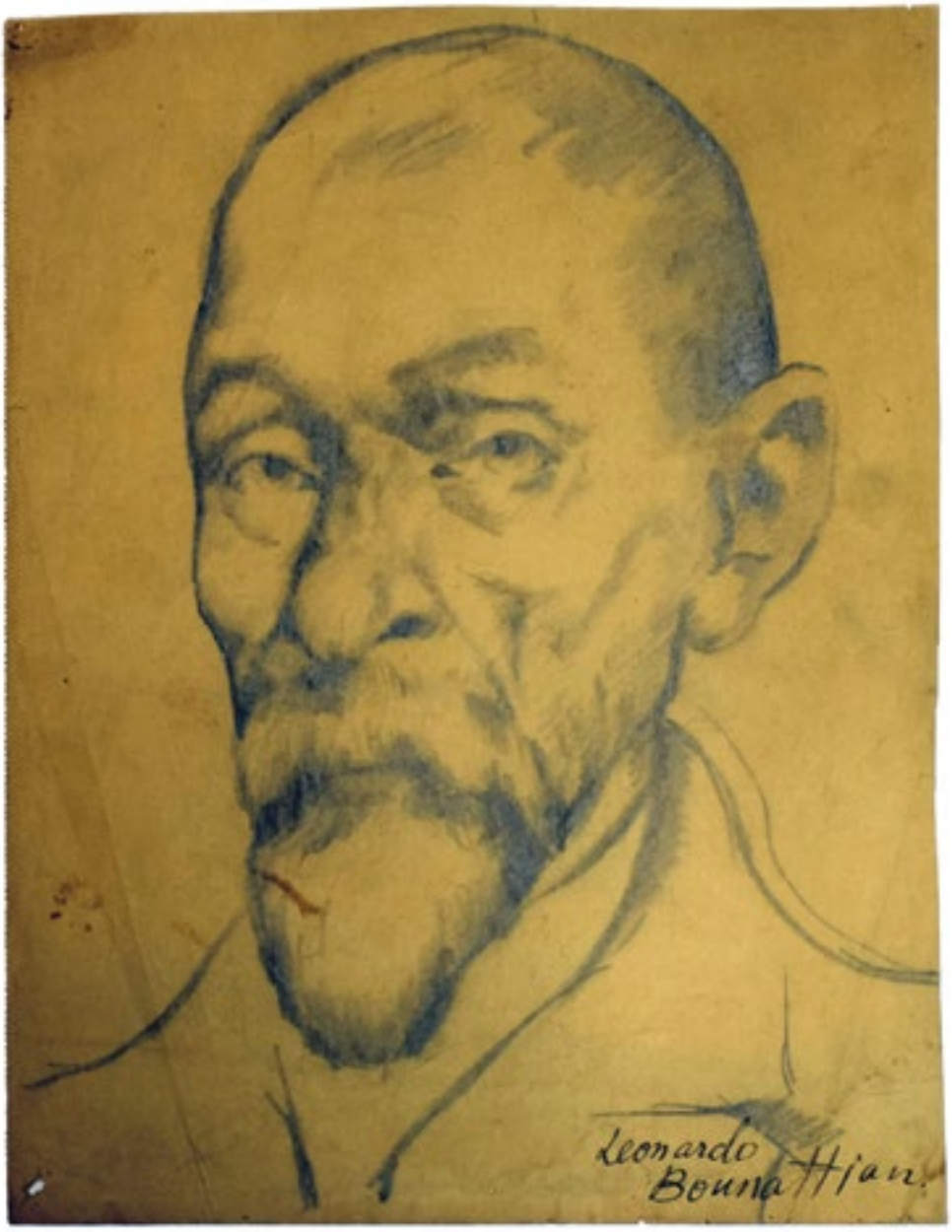

24
BENATOV LEONARDO (1899 - 1972)
Portrait de L. Chestov
Crayon, signé en bas a droite.
31,5 x 24 cm

500 / 700 €

[Archives G.Alexinsky]

ПОРТРЕТ ЛЬВА ШЕСТОВА
[Архив Г.Алексинского]

ШЕСТОВ ЛЕВ (1866-1938) - « Российский философ-экзистенциалист и литератор. В своей философии, насыщенной парадоксами и афоризмами, восстал против диктата разума (общезначимых истин) и гнета общеобязательных нравственных норм над суверенной личностью. Традиционной философии противопоставил « философию трагедии » (в центре которой — абсурдность человеческого существования), а философскому умозрению — откровение, которое дарется всемогущим Богом. Шестов предвосхитил основные идеи экзистенционализма. Основные сочинения: « Апофеоз беспочвенности » (1905), « Умозрение и откровение » (изд. в 1964 году). » Сборник « 100 великих мыслителей », Мусский И.А., Москва, Вече, 2011 год.

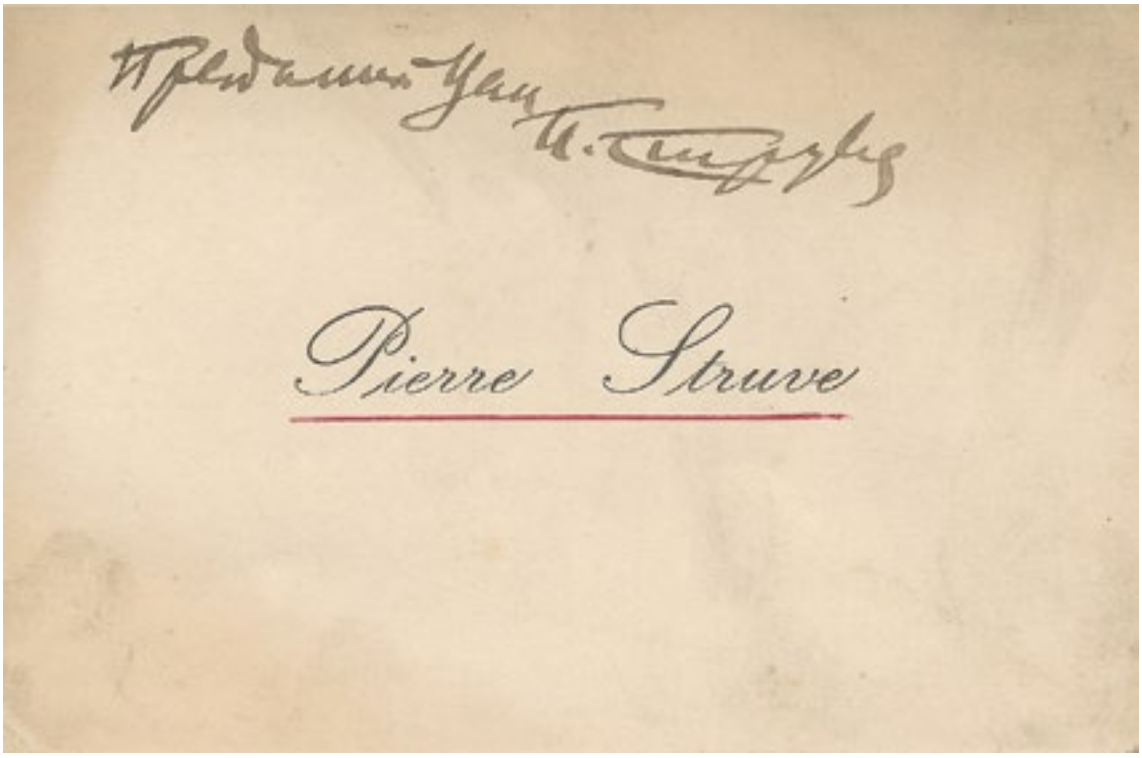

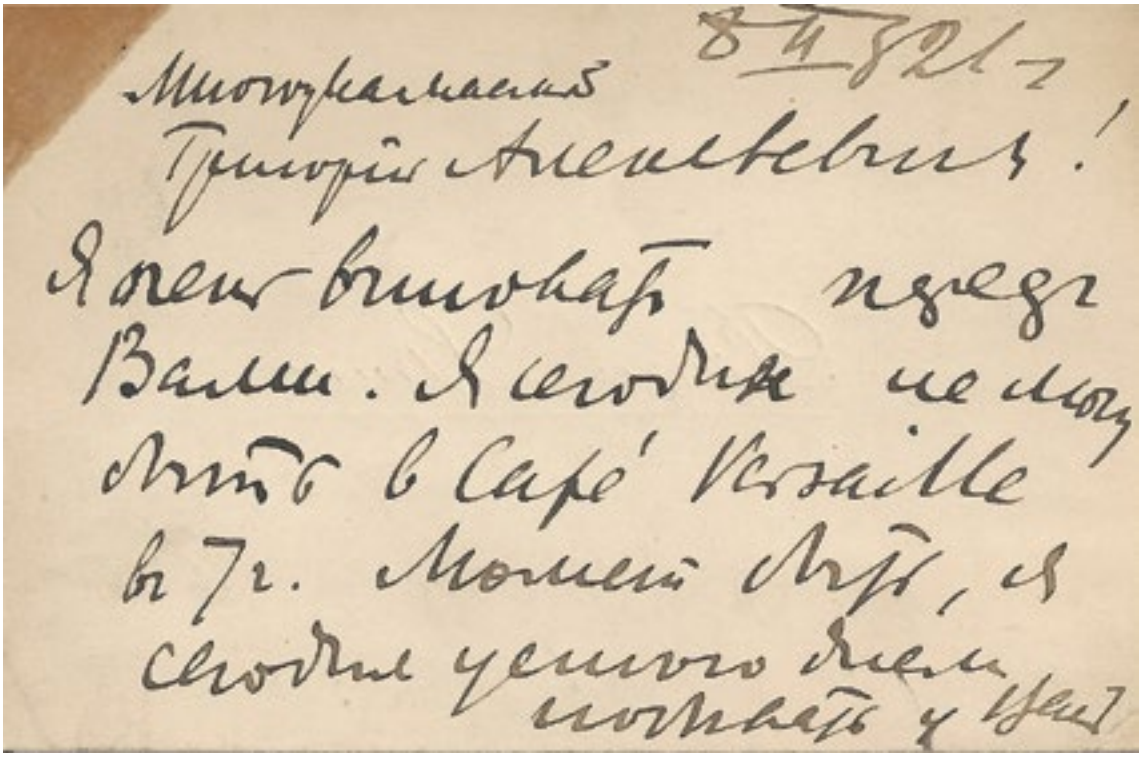

25
STRUVE PIERRE (1870 - 1944)
Carte de visite
Comporte notes manuscrites de Struve, 8.02.1921.

500 / 700 €

[Archives G.Alexinsky]

СТРУВЕ ПЁТР (1870 - 1944)
Визитная карточка, 1921.
[Архив Г.Алексинского]

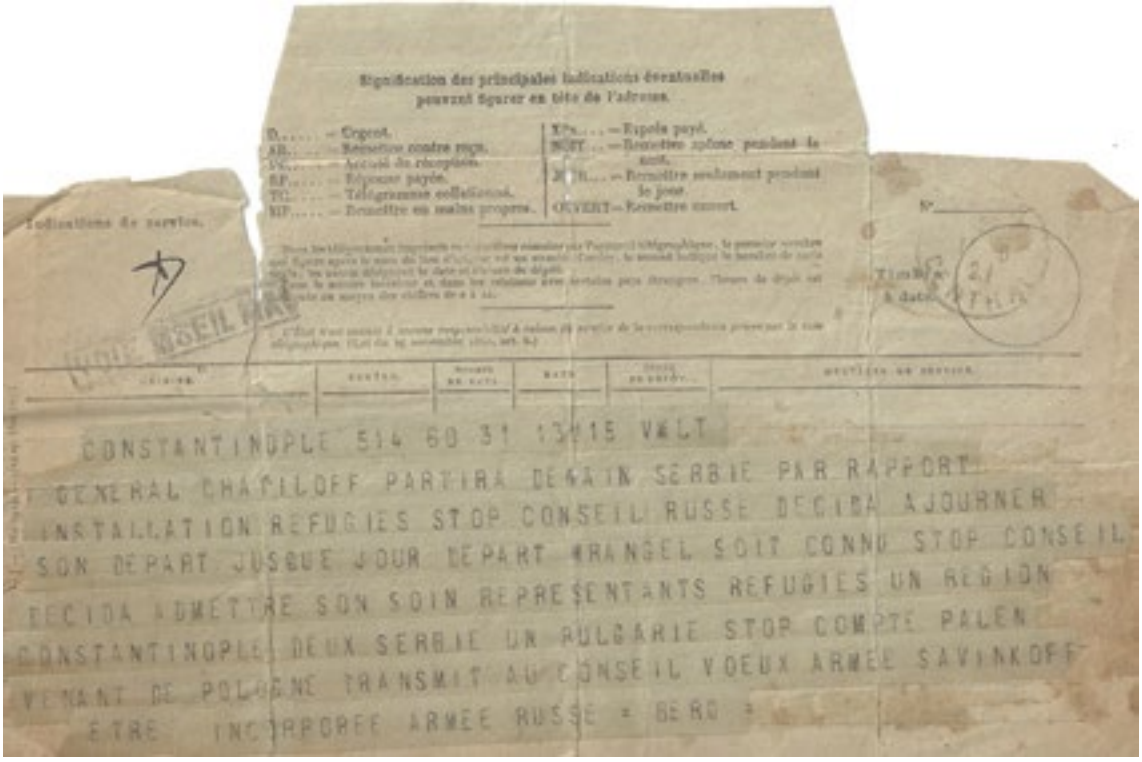
Signification des principales indications éventuelles pouvant figurer en tête de l'adresse.

D..... — Urgent.
AR..... — Remettre contre reçu.
FC..... — Avisez de réception.
RP..... — Réponse payée.
TG..... — Télégramme collationné.
MP..... — Remettre en main propre.

XPa.... — Réponse payé.
NUIT... — Remettre seulement pendant la nuit.
JOUR... — Remettre seulement pendant le jour.
OUVERT — Remettre ouvert.

Indications de service.

Timbre à date

CONSTANTINOPLE 514 60 31 13H15 VMLT
GENERAL CHAFILOFF PARTIRA DEMAIN SERBIE PAR RAPPORT
INSTALLATION REFUGIES STOP CONSEIL RUSSE DECIDA AJOURNER
SON DEPART JUSQUE JOUR DEPART WRANGEL SOIT CONNU STOP CONSEIL
DECIDA ADMETTRE SON SOIN REPRESENTANTS REFUGIES UN REGION
CONSTANTINOPLE DEUX SERBIE UN BULGARIE STOP COMPTE PALEN
VENANT DE POLOGNE TRANSMIT AU CONSEIL VOEUX ARMEE SAVINKOFF
ETRE INCORPOREE ARMEE RUSSE = BERO =

26
TÉLÉGRAMMES À CONSTANTINOPLE 1921
Six (6) télégrammes dont 5 d'Alexinsky envoyés à Constantinople et 1 envoyé d'Alexinsky mais signé par Tschebyscheff.

1300 / 1500 €

[Archives G.Alexinsky]

ТЕЛЕГРАММЫ В КОНСТАНТИНОПОЛЬ 1921
Шесть (6) телеграмм : 5 - от Алексинского в Константинополь, 1 - отправленная от Алексинского, но подписанная Чебышевым.
[Архив Г.Алексинского]

Signification des principales indications éventuelles pouvant figurer en tête de l'adresse.

Urgent.
AR..... — Remettre contre reçu.
FC..... — Avisez de réception.
RP..... — Réponse payée.
TG..... — Télégramme collationné.
MP..... — Remettre en main propre.

XPa.... — Réponse payé.
NUIT... — Remettre seulement pendant la nuit.
JOUR... — Remettre seulement pendant le jour.
OUVERT — Remettre ouvert.

Indications de service

Timbre à date

CONSTANTINOPLE 280-45-3-12H30 MLT
ENVOIE RESOLUTION POUR IMPRIMER CAUSE COMMUNE STOP CONFERENCE
DEPUTES ZEMSTVES REGION CONSTANTINOPLE CONSIDERE QUE COMITE
PROVISOIRE UNION ZEMSTZES RUSSE DOIT RECONNAITRE DROITS
CONTROLE DU GLAVKOME COMME REPRESENTANT POUVOIR PUBLIC
QUI DONNA FONDS EN QUESTION AVEC DESTINATION SPECIALE - ALEXINSKY

Indications de réception.

(CTF 76/75 N° 2)

= CONSTANTINOPLE 109 75 11 7H30 SR VMLTE
= ACCUEIL TRES CORDIAL ETE FAIT AU GENERAL DOUSSELCHTCHIKOF
ET COSAQUES DU DON PAR AUTORITEES ET POPULATION DE BOURGAS STOP
TOUS COSAQUES KOUBAN SONT TRANSPORTEES DE LEMNOS EXCEPTE
ECOLE MILITAIRE STOP CONSEIL RUSSE LANCE APPEL AUX REFUGIES
INDIQUANT QUE ALLIES CONTINUERONT SECOURIR STOP ACCEPTE
STATUT DES ELECTIONS COLONIES REFUGIES ELECTIONS A
DEUX CURIES DROITACTIF ET PASSIF ACCORDE AUX PERSONNES DEUX
SEXES ELEVES ET MILITAIRES BENEFICIENT POINT DE CES DROITS BERG

Modification des priorités télégraphiques orientales pouvant exister en tête de l'adresse.

C	= Urgent.	XP	= Express payé.
[illegible]	= Télégramme contre-lettre.	APPT	= Télégramme urgent payé.
[illegible]	= Accusé de réception.		
EP	= Télégramme payé.	AKR	= Télégramme seulement pendant le jour.
TC	= Télégramme collationné.		
MP	= Télégramme en mains propres.	OGVERT	= Télégramme ouvert.

VOIE MSEIL MAR

PARIS CENTRAL

AUTORITES WRANGEL = BERG =

= CONSTANTINOPLE 686 65 28 17H VMTE
= DEMAIN BATEAU RECHID PASCHA APPAREILLERA DESTINATION LEMNOS
POUR EMBARQUER NOUVEAU CONVOI SERBIE STOP CONSEIL RUSSE ETAT
MAJOR INSTITUTIONS CIVILES PARTIRONT SERBIE 5 JUIN VIA
SALONIQUES A BORD DON OU RECHID PACHA PASSANT LEMNOS POUR
EMBARQUER ENCORE 2000 COSAQUES STOP CONSEILLER AMBASSADE FRANCE
CHAMBRUN DECLARA HIER NERATOFF QU AUTORITES FRANCAISES N
INTREVIENDRONT PLUS ORGANISATION TRANSFERT ARMEE PAR AUTORITES

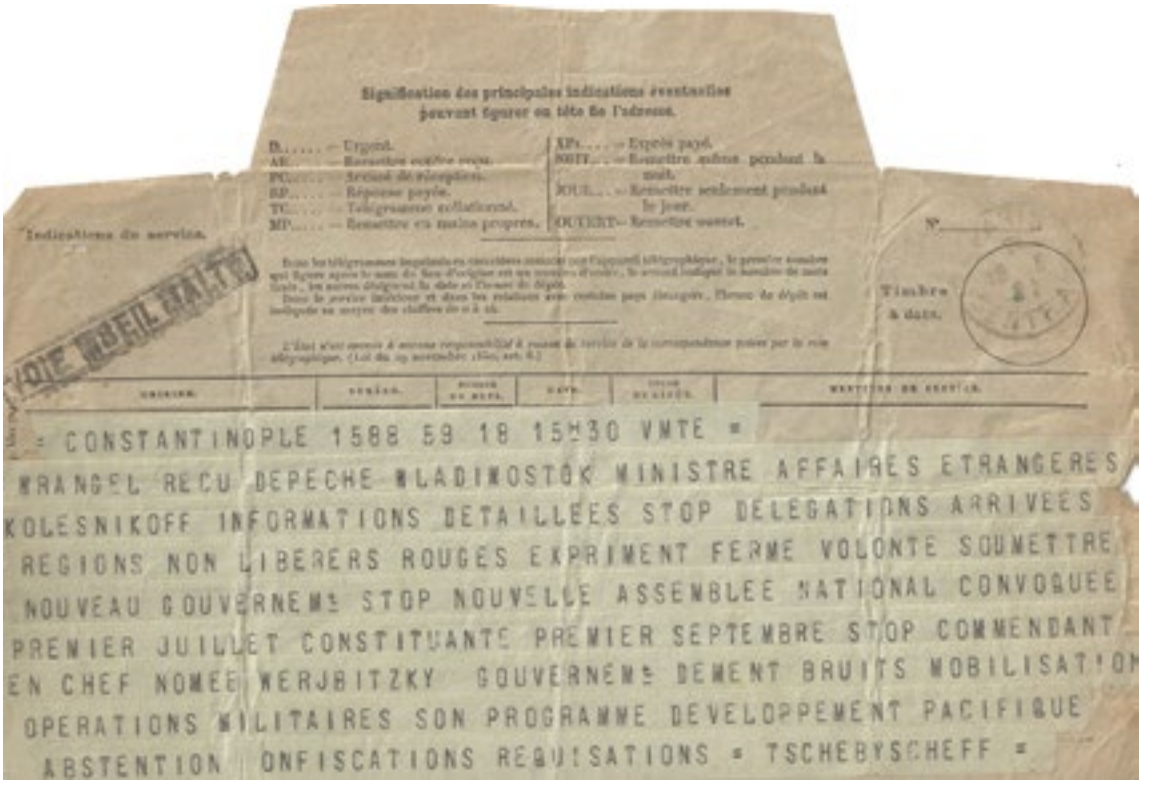

Signification des principales indications éventuelles pouvant figurer en tête de l'adresse.

D..... — Urgent.
AR..... — Remettre contre reçu.
PC..... — Avisez de réception.
RP..... — Réponse payée.
TC..... — Télégramme collationné.
MP..... — Remettre en mains propres.
XPx..... — Exprès payé.
NUIT..... — Remettre même pendant la nuit.
JOUR..... — Remettre seulement pendant le jour.
OUVERT — Remettre ouvert.

Indications du service.

VOIE NSEIL MALTE

Timbre à date.

= CONSTANTINOPLE 1588 59 18 15H30 VMTE =
WRANGEL RECU DEPECHE WLADIWOSTOK MINISTRE AFFAIRES ETRANGERES
KOLESNIKOFF INFORMATIONS DETAILLEES STOP DELEGATIONS ARRIVEES
REGIONS NON LIBERERS ROUGES EXPRIMENT FERME VOLONTE SOUMETTRE
NOUVEAU GOUVERNEMT STOP NOUVELLE ASSEMBLEE NATIONAL CONVOQUEE
PREMIER JUILLET CONSTITUANTE PREMIER SEPTEMBRE STOP COMMENDANT
EN CHEF NOMEE WERJBITZKY GOUVERNEMT DEMENT BRUITS MOBILISATION
OPERATIONS MILITAIRES SON PROGRAMME DEVELOPPEMENT PACIFIQUE
ABSTENTION ONFISCATIONS REQUISATIONS = TSCHEBYSCHEFF =

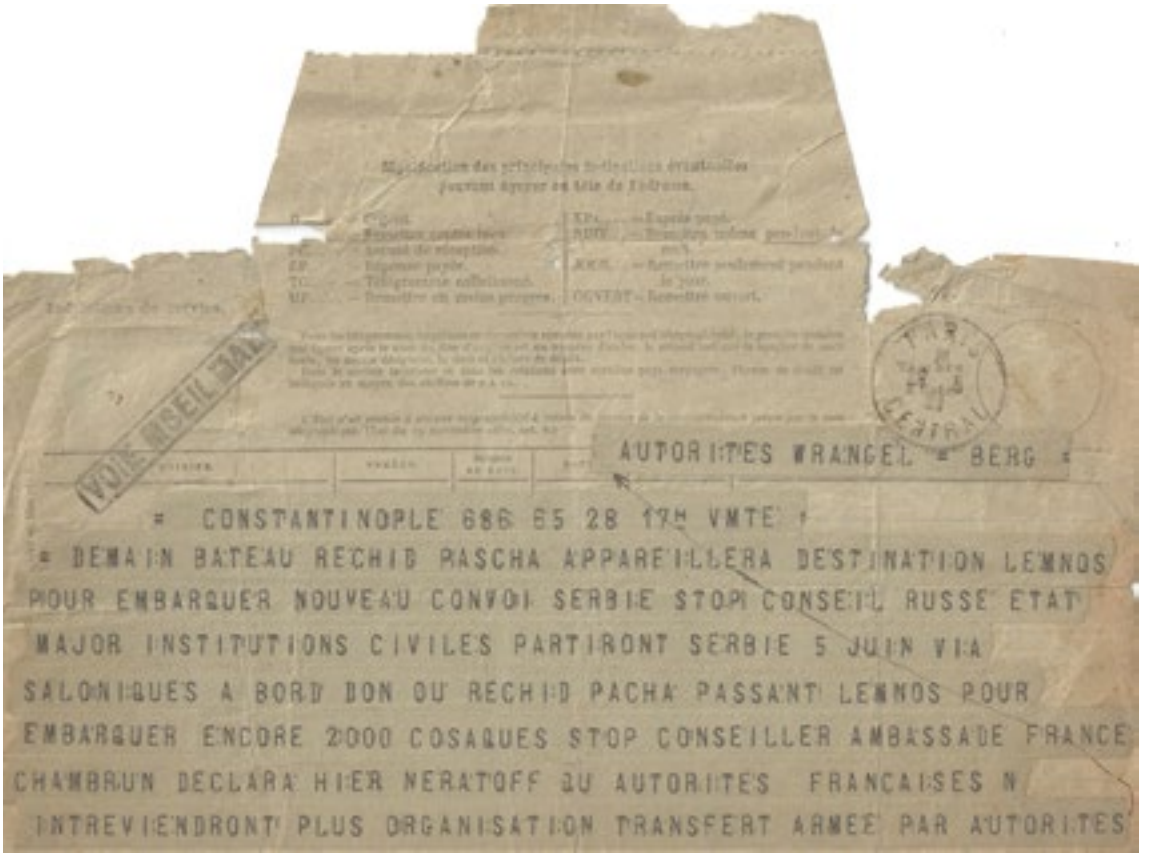

VOIE NSEIL MALTE

AUTORITES WRANGEL = BERG =

= CONSTANTINOPLE 686 65 28 17H VMTE =
= DEMAIN BATEAU RECHID PASCHA APPAREILLERA DESTINATION LEMNOS
POUR EMBARQUER NOUVEAU CONVOI SERBIE STOP CONSEIL RUSSE ETAT
MAJOR INSTITUTIONS CIVILES PARTIRONT SERBIE 5 JUIN VIA
SALONIQUES A BORD DON OU RECHID PACHA PASSANT LEMNOS POUR
EMBARQUER ENCORE 2000 COSAQUES STOP CONSEILLER AMBASSADE FRANCE
CHAMBRUN DECLARA HIER NERATOFF QU AUTORITES FRANCAISES N
INTREVIENDRONT PLUS ORGANISATION TRANSFERT ARMEE PAR AUTORITES

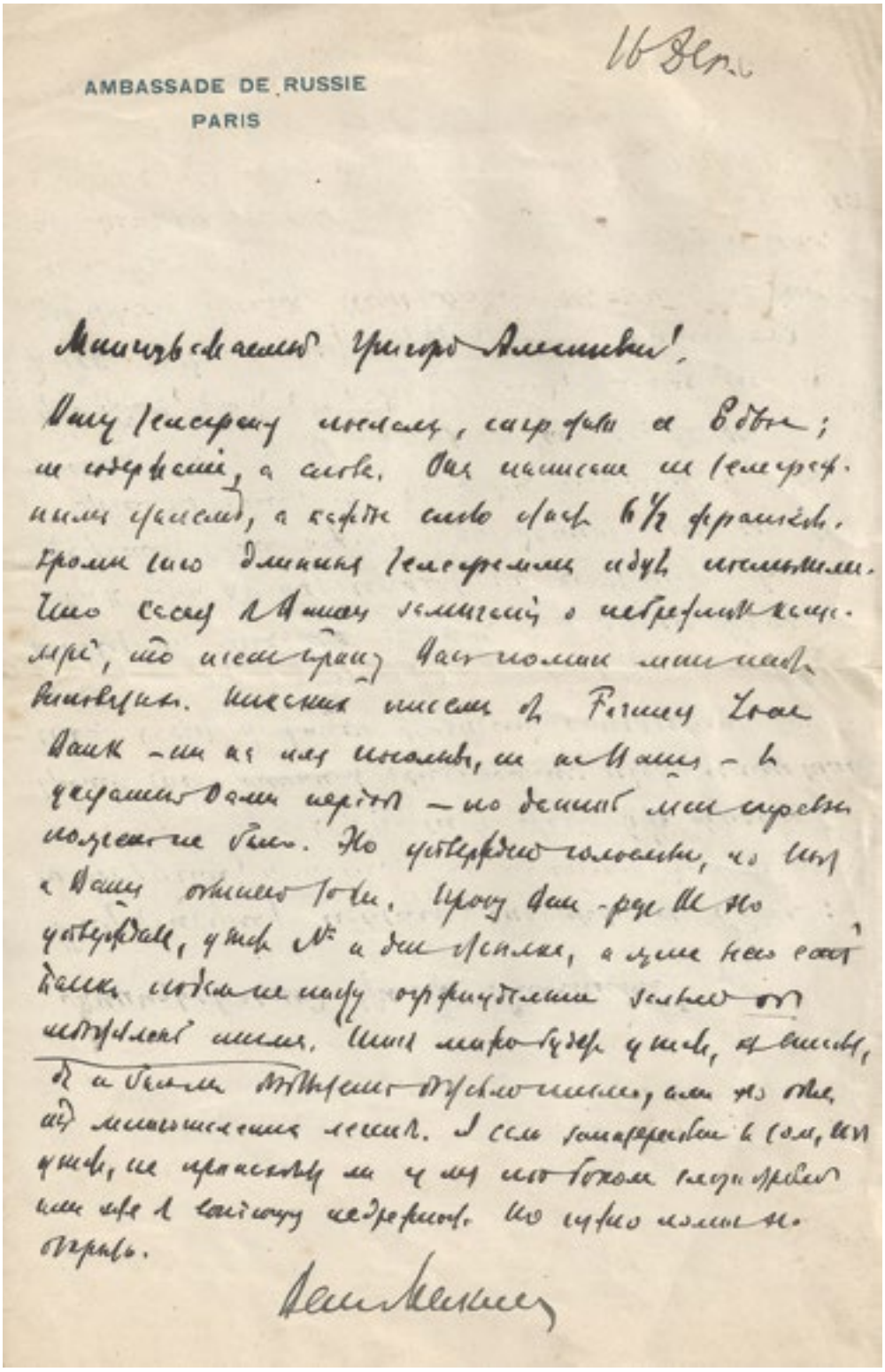

27
MAKLAKOV VASSILIY (1869 - 1957)
Lettre manuscrite adressée à G. Alexinsky, papier en tête « Ambassade de Russie Paris ».

600 / 700 €

[Archives G. Alexinsky]

МАКЛАКОВ ВАСИЛИЙ (1869 - 1957)
Рукописное письмо адресованное Алексинскому.
[Архив Г.Алексинского]

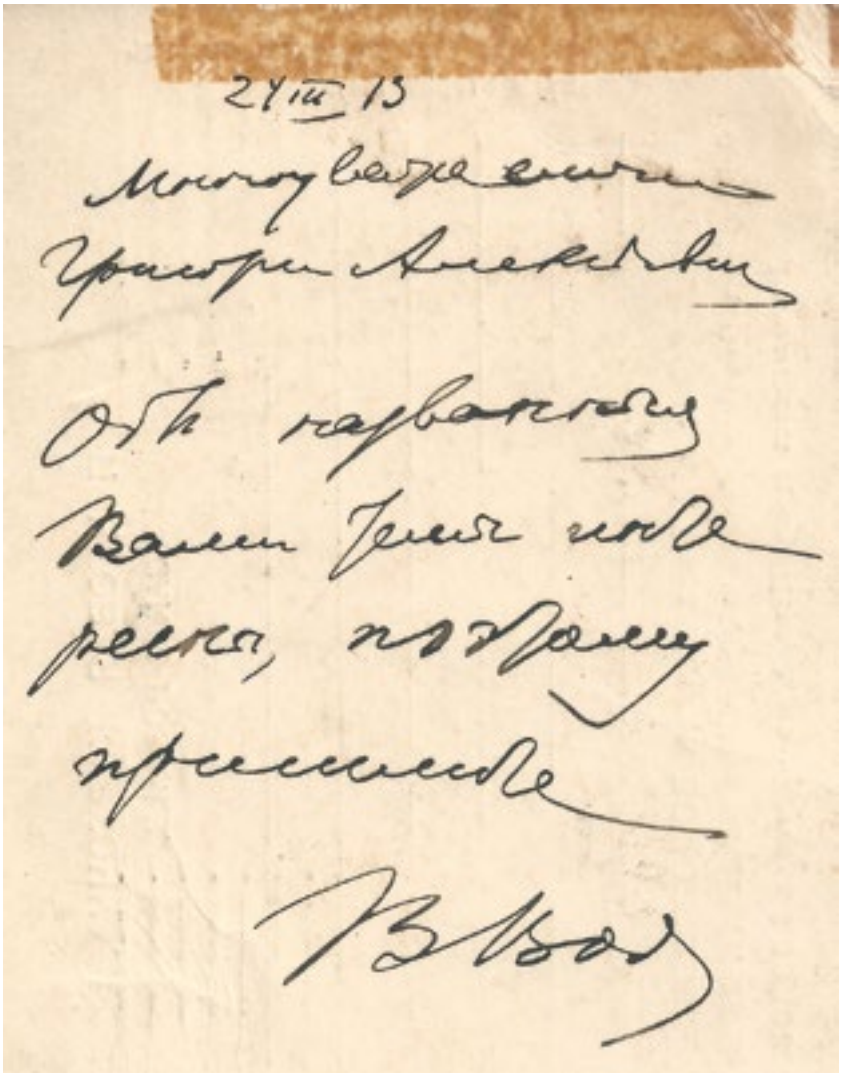

28
VODOVOZOV VASSILIY (1864 - 1933)
Trois (3) cartes postales adressées à Alexinsky, de Saint-Pétersbourg à Paris, datées : 18.03.1913, 24.03.1913, 20.04.1913.

500 / 700 €

[Archives G.Alexinsky]

ВОДОВОЗОВ ВАСИЛИЙ (1864 - 1933)
Три (3) почтовых карточки адресованных Алексинскому, 1913.
[Архив Г.Алексинского]

ВОДОВОЗОВ ВАСИЛИЙ (1864-1933) - экономист, юрист и публицист.
« В « Энциклопедическом Словаре Брокгауза и Ефрона» ему принадлежит большая часть статей по государственному праву (Милитаризм, Монархия, Обструкция, Парламент, Партии политические, Союз государств, Федерация, Консервативная, Либеральная, Социалистическая партия и т. д.) и новейшей истории Запада. »

18 III 13

Многоуважаемый
Григорий Алексеевич!

Старик Борисов, судя
по Вашему описанию,
очень покорен. Прекрас-
ная была бы нам
подмога. Поэтому
прошу прислать ее.
Само собою разумеется
обсудим, что оплачен
ный отпуск между
дел мне по вз
прощении

Многоуважаемый Дмитрий Алексеевич, 1) Спасибо о Тайлоре пой-
дет в мат., 2) (спасибо: почему
Вы не привели в ней выписки
из книги Тайлора, кот. я сегодня
18 II прочел в Вечн. о том, что рабо-
чие развращаются, если им увели-
чить заработок более чем на 60%?
Запишите характера). 2) Спасибо
добровольца помещ. не можем,
т.к. существенное из нем было
уже напечатано

В.В.

Ред. Метальников
Т. Шеховская
Сиб. 16 ноября

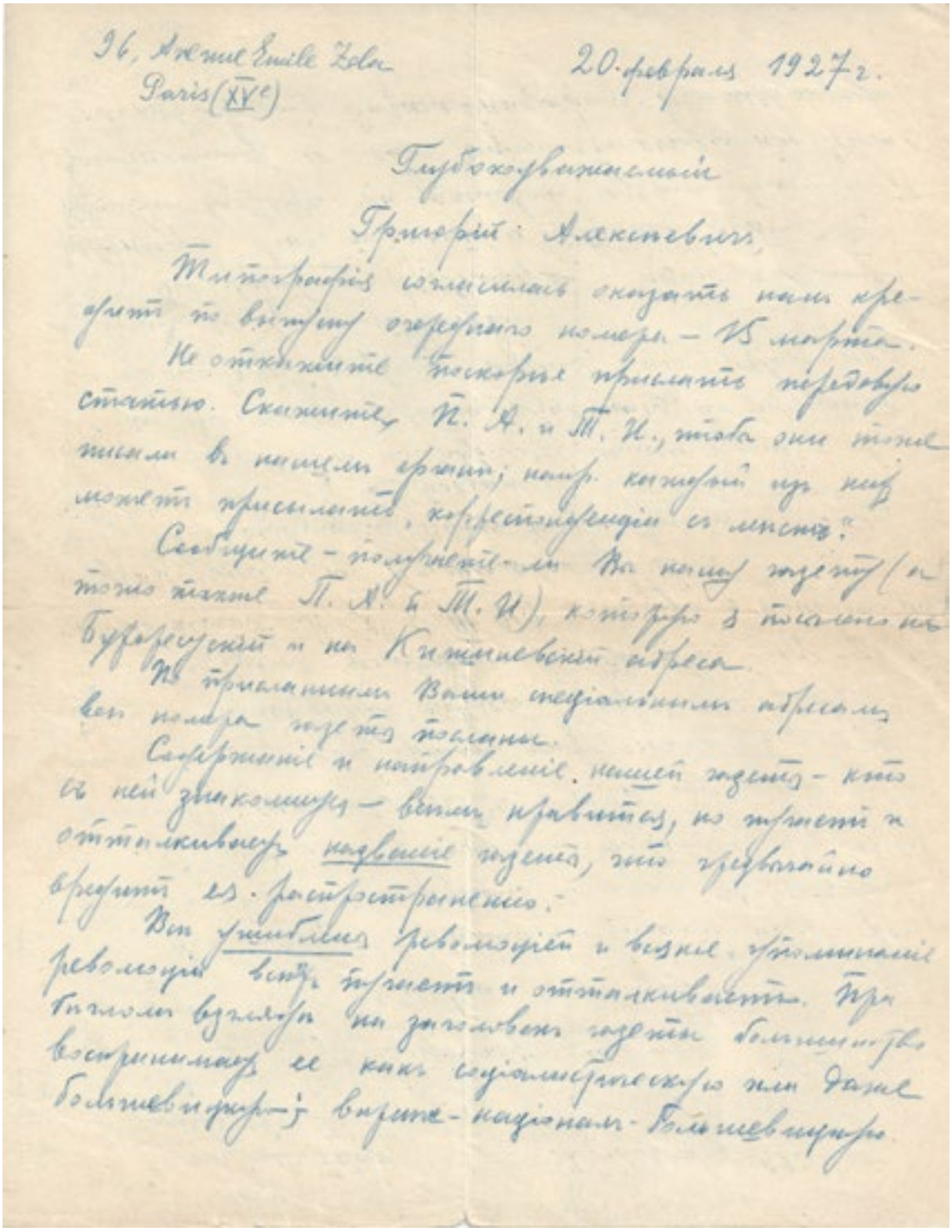

96, Avenue Emile Zola
Paris (XVe)

20 февраля 1927 г.

Глубокоуважаемый
Григорий Алексеевич,

Типография изъявила согласие дать нам кредит по выпуску очередного номера — 15 марта.

Не откажитесь поскорее прислать передовую статью. Скажите П. А. и М. И., чтобы они тоже писали в нашем орган; напр. кто-нибудь из них может присылать корреспонденции с мест.

Сообщите — получили ли Вы нашу газету (и тоже пишите П. А. и М. И.), которую я посылаю в Бухарестский и на Кишиневский адреса.

В прилагаемом Вами специальном адресом нет номера газеты полным.

Содержание и направление нашей газеты — кто с ней знакомится — всем нравится, но тревожит и отталкивает название газеты, что чрезвычайно вредит ее распространению.

Вся ужасная революция и вообще упоминание революции всех тревожит и отталкивает. При таком взгляде на заголовок газеты большинство воспринимает ее как социалистическую или даже большевистскую — в лучше — национал-большевистскую.

29
GÉNÉRAL AKOULININE IVAN (1880 - 1944)
Trois (3) lettres manuscrites adressées à Alexinsky, datées : 20.02.1927, 15.03.1027 (sur papier en tête « Le pays natal », 14.12.1927); 8 pp.

1200 / 1400 €

[Archives G.Alexinsky]

ГЕНЕРАЛ АКУЛИНИН ИВАН (1880 - 1944)
Три (3) рукописных письма адресованных Алексинскому, 1927.
[Архив Г.Алексинского]

Газетчикам приходится при прежних условиях вникать в финансовые соображения. Были приносимые случаи: одного газетчика побили, другого вытолкали из ресторана — и все из-за того, что не могли разобраться, что за газета продается.

Очень жаль, что пока у нас так мало возможностей для распространения газеты внутри России. А только между прочим, много помогло на Д. Востоке, для распространения в полосе отчуждения В-К.ж.д., и уже в Забайкалье, Приамурье и Приморье.

Между прочим журнал „Борьба за Россию" вышел на девяносто в Москве и в Петербурге. О нем сообщают упоминают большевицкие агенты в своих выступлениях перед рабочими.

Вот пока новостей и событий в Парижем пусто. Умерли: Кузьмин-Караваев и Гурко. В нашу редакцию приходят люди за справками о Совдепе и газете. Обычно, по выяснении цели в любви и предложении приходящие уходятся с большой осторожностью.

Не отчаивайте сообщить, когда предполагаете вернуться в Париж и какова перспектива на ближайшее будущее.

От души желаю Вам успехов во всех отношениях и начинаниях. Что отношение и мои дружеский привет друзьям в Кишиневе: П. А. и П. Н.!

Всего хорошего. Крепко жму Вашу руку.

С искренней преданностью

И. Лазаревский

«РОДНАЯ ЗЕМЛЯ»
Редакторы:
Г. Алексинскій и Л. Добронравовъ-Донецъ

«LE PAYS NATAL»
Les Redacteurs:
G. Alexinsky et L. Dobronravoff-Donici

216, Boulevard Raspail, 216
PARIS (XIV)

Paris, le 15 марта 1927

Глубокоуважаемый
Григорий Алексеевич,

Получил через П. И. Ваше „опровержение" по поводу выборки „Русского Времени". Направлял его г-ну Филиппову (Не помню лично в редакции „Р. В." по причине, в чем которую мне не довелось встречаться с этим Филипповым). Конец „опровержения" будет помещен в № 7 „Нар.-Рев.". Теперь разрешите сказать несколько слов по поводу „Возрождения". Прежде всего Вам следовало-бы прислать выдержку экземпляра специально для „Возрождения" и, конечно, не в таком виде, в каком Вы его написали, очевидно, наспех. Мне я думаю, что „Возрождение" вообще искажного Вашего „опровержения" не напечатает, мотивируя это тем, что оно „выборки" г-на Филиппова у себя не напечатало (как не напечатали пока и „Послание Новгорода") и, по всей вероятности, не напечатает.

Если Вы, действительно, хотите, чтобы Ваше „опровержение" появилось на страницах „Возрождения", то Вы напишите его в виде письма на имя редактора, и чтобы оно по объему и по стилю было приемлемо. Вы старый журналист и, следовательно, знаете, как надо

это сомнительно. Но тоже „клочки бумажки", которой Вы прислали, напечатанную скорее „предписанием редактора" редактора „интересного либерала", но никак не письмо в редакцию большой и независимой газеты.

Простите, что я таким откровенным Вам пишу: я хочу, чтобы Ваше „опровержение" обнаружение появилось в газетах, но чтобы оно надо составить по всем правилам. Прежде всего Вам надо было бы сообразиться на французские и русские законы, в силу которых редакция обязана печатать опровержения; без этого уведомить г-на Филиппова сразу напечатать присланную ему „бумажку."

Вы знаете, что фактическим редактором Возрождения состоит Ю. Ф. Семенов. И мне, конечно, было-бы хорошо, если бы Вы официально, письмо в редакцию" сопроводили частным письмом Ю. Ф. Семенову, объяснив ему всю полезность и желательность статьи г. Филиппова. Ю. Ф. Семенов недавно был в Румынии; вынес из своей поездки хорошее впечатление и сейчас является сторонником установления с Румынией добрых отношений.

Такой путь, по-моему, был-бы правильной.

Кстати, у Вас в приложенном „опровержении" есть описка. Г. Филиппов говорит о „100-экземплярах", а Вы пишете о „100 экземплярах". Между „экземпляром" и „экземпляром" есть разница. Если бы дело дошло до суда, то несомненно адвокат Филиппова использовал-бы Вашу ошибку. Поэтому будьте осторожны и пишите о „экземплярах". На этом я кончаю. Простите, что пишу в „деловом" разумении, но мне хотелось, чтобы Ваше, опро-

II

вершить" прошло гладко.

Теперь несколько слов по поводу газеты. Мы в вашем и (вероятно) Ваш и всем „высоким особам" — в первую очередь. Но я ор. сов. пор не дано — анкурировали и в нашем комитете. Вы получали предыдущий номер. Вы мне ни разу об этом не писали.

Чех на 1000 фр. гну Загарину переслан. Он был страшно обрадован и благодарит Вас. Конечно, не прочь получить от Вас еще „фунт-два" 500 фр., о чем и просил меня написать Вам.

Очень жаль, если газету придется сократить. Тогда, очевидно, надо приноравливаться и другой формат.

Что ни говорите, но распространение нашей газеты встретит серьезное „неудовольствие" издания. Конечно мы не будем продолжать „Родную Землю" — тогда газета пойдет более хорошо, а главное — мы будем объявлений. В „Революционера" ни один буржуй не решится давать объявлений.

Если мы будем продолжать издание газеты, то, повторяю, не обойдемся без того, чтобы не изменить названия, если хотим, чтобы нашу газету читали и выписывали. Названий подходящих много, напр. „Вперед" (хотя это название и занято), „Родное Слово", „Вольная Мысль" и т. д.

Сербское посольство в Вермонте прислало бумагу с просьбою „прекратить дальнейшую высылку Национ. Революционера." Более, что и адрес не исправлен заголовок газеты. Все бодры, революцией и революционер-

Я свел знакомство с некоторыми казачьими деятелями (положим, я с ними и раньше работал в Общеказачьем Объединении) на предмет расширения нашей базы. Не знаю, в чем у Вас затруднения, но м. б. нам надо подобрать себе более широкую базу. Это, при желании, можно сделать. Люди найдутся. Только надо ~~[illegible]~~ набирать с размахом.

Сотрудник Николай Иванович — по общему нашему мнению — оставит Вам по приезде в Париж много хлопот и Вам придется за него расплачиваться — и в прямом и в переносном смысле. Он „порвет" вчера, куда можно и куда нельзя. Кажется хочет взять „сразу" в консульство или даже в посольство. Надо во что бы то ни стало предупредить его этого шага. Работы для школы не хватает. Поэтому его „сократят", чтобы оставить Вам опять ненужный расходы.

Очень жаль, если один из наших друзей в Константинополе Вам поможет. Но мы здесь совершенно не понимаем, в чем его роль может быть оценен.

Напишите — когда предполагаете вернуться, и прежде всего — напишите — и пишите в Константинополь и почему все так долго тянется.

Пока всего хорошего. Очень сильно желаю Вам полного успеха. Крепко жму Вашу руку.

Шлю открытки по новому переплету (если понравится брошюра) с газетой и материалом для следующего номера.

С искренней преданностью

И. Лукаш

96, av. Emile Zola
Paris (XVe).
Tél. Vaugirard 09-79.

14 декабря 1927.

Глубокоуважаемый
Григорий Алексеевич.

Я опять совсем расхворался: повышенная температура, боли в левом боку (где был плеврит), кашель, насморк и прочая неприятность. Никуда не выхожу; тем больше поводов мерзопакостничать. Чем у меня только грипп, что это чушь — пройдет; но я боюсь за легкие, которые у меня не в порядке.

Я очень прошу Вас в один из ближайших дней зайти ко мне хотя-бы не надолго. После 12 час. дня время для меня безразлично; выбирайте сами. Но если угодно, приходите к 5 час. дня выпить чаю и поговорить.

Если не забудете, не откажитесь попросить А. В. Мурденко, прислать мне по почте несколько экземпляров № 10 „Родной Земли", который, очевидно завтра выйдет.

Сегодня получил письмо из Сремской от казаков. Благодарят за высылку „Родной Земли" (я им посылаю от себя; в редакцию адреса пока нет) и обещают прислать подписную плату.

Брат моей жены, полковник Черемисин, пишет из Сербии, что ему „Родная Земля" нравится за то, что „подбадривает".

Получил несколько писем с Дальнего Востока, но „существенного“ въ нихъ мало; однако, по поводу одного письма надо поговорить серьезно.

Пока всего хорошаго.

Крѣпко жму Вашу руку.

Шлю привѣтъ Татьянѣ Ивановнѣ. Какъ внуки у Васъ отъ Пригоси.

Жена шлетъ привѣтъ и наилучшія пожеланія.

Искренне преданный

И. Аксенов

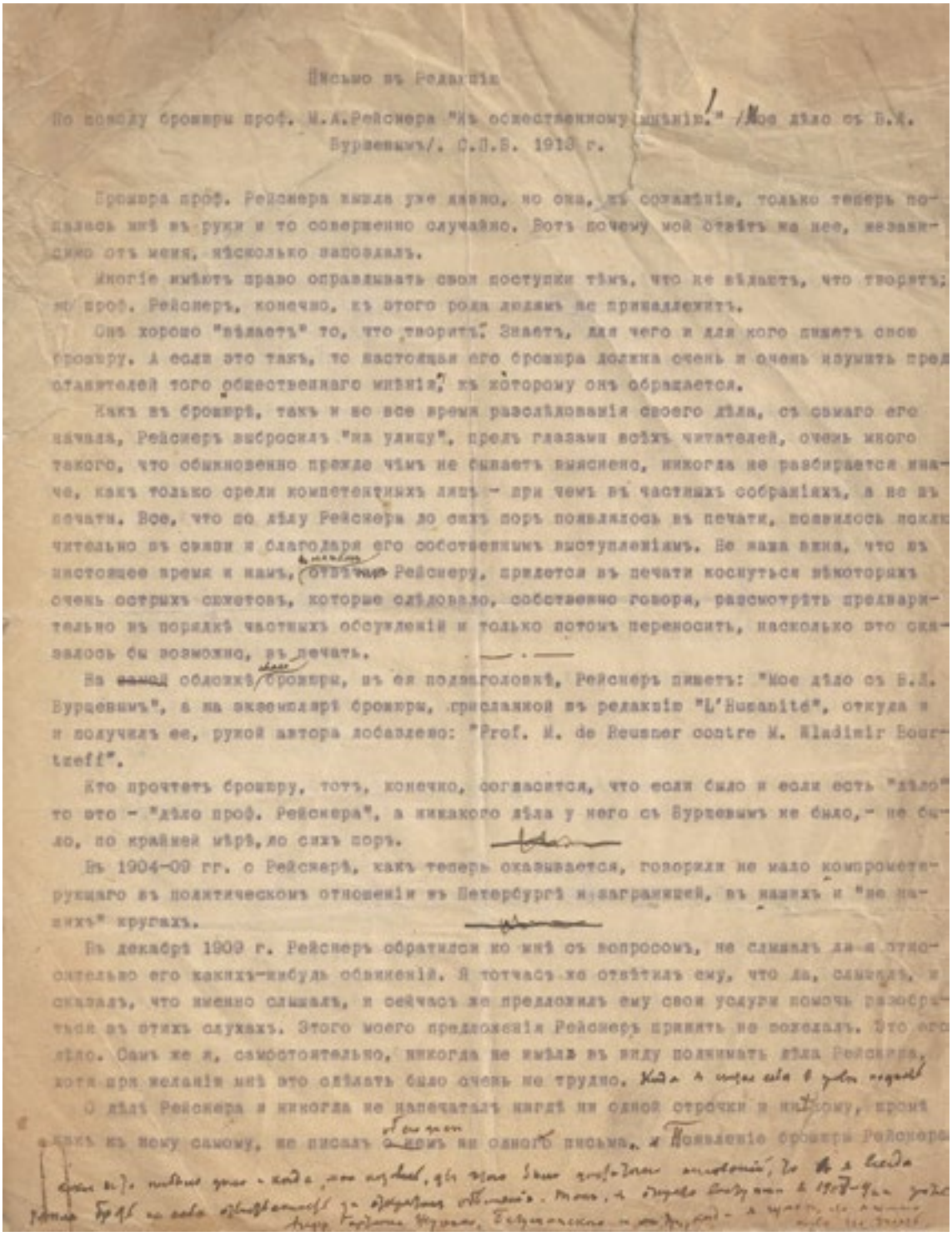

Письмо въ Редакціи

По поводу брошюры проф. М.А.Рейснера "Къ общественному мнѣнію." /Мое дѣло съ В.Л. Бурцевымъ/. С.П.Б. 1913 г.

Брошюра проф. Рейснера вышла уже давно, но она, къ сожалѣнію, только теперь попалась мнѣ въ руки и то совершенно случайно. Вотъ почему мой отвѣтъ на нее, независимо отъ меня, нѣсколько запоздалъ.

Многіе имѣютъ право оправдывать свои поступки тѣмъ, что не вѣдаютъ, что творятъ; но проф. Рейснеръ, конечно, къ этого рода людямъ не принадлежитъ.

Онъ хорошо "вѣдаетъ" то, что творитъ. Знаетъ, для чего и для кого пишетъ свою брошюру. А если это такъ, то настоящая его брошюра должна очень и очень изумить представителей того общественнаго мнѣнія, къ которому онъ обращается.

Какъ въ брошюрѣ, такъ и во все время разслѣдованія своего дѣла, съ самаго его начала, Рейснеръ выбросилъ "на улицу", предъ глазами всѣхъ читателей, очень много такого, что обыкновенно прежде чѣмъ не бываетъ выяснено, никогда не разбирается иначе, какъ только среди компетентныхъ лицъ - при чемъ въ частныхъ собраніяхъ, а не въ печати. Все, что по дѣлу Рейснера до сихъ поръ появлялось въ печати, появилось исключительно въ связи и благодаря его собственнымъ выступленіямъ. Не наша вина, что въ настоящее время и намъ, отвѣчая Рейснеру, придется въ печати коснуться нѣкоторыхъ очень острыхъ сюжетовъ, которые слѣдовало, собственно говоря, разсмотрѣть предварительно въ порядкѣ частныхъ обсужденій и только потомъ переносить, насколько это оказалось бы возможно, въ печать.

На обложкѣ брошюры, въ ея подзаголовкѣ, Рейснеръ пишетъ: "Мое дѣло съ В.Л. Бурцевымъ", а на экземплярѣ брошюры, присланной въ редакціи "L'Humanité", откуда я и получилъ ее, рукой автора добавлено: "Prof. M. de Reussner contre M. Wladimir Bourtzeff".

Кто прочтетъ брошюру, тотъ, конечно, согласится, что если было и если есть "дѣло" то это - "дѣло проф. Рейснера", а никакого дѣла у него съ Бурцевымъ не было,- не было, по крайней мѣрѣ, до сихъ поръ.

Въ 1904-09 гг. о Рейснерѣ, какъ теперь оказывается, говорили не мало компрометирующаго въ политическомъ отношеніи въ Петербургѣ и заграницей, въ нашихъ и "не нашихъ" кругахъ.

Въ декабрѣ 1909 г. Рейснеръ обратился ко мнѣ съ вопросомъ, не слышалъ ли я относительно его какихъ-нибудь обвиненій. Я тотчасъ же отвѣтилъ ему, что да, слышалъ, и сказалъ, что именно слышалъ, и сейчасъ же предложилъ ему свои услуги помочь разобраться въ этихъ слухахъ. Этого моего предложенія Рейснеръ принять не пожелалъ. Это его дѣло. Самъ же я, самостоятельно, никогда не имѣлъ въ виду вникать дѣла Рейснера, хотя при желаніи мнѣ это сдѣлать было очень не трудно.

О дѣлѣ Рейснера я никогда не напечаталъ нигдѣ ни одной строчки и никому, кромѣ какъ къ нему самому, не писалъ кромѣ не одного письма. Появленіе брошюры Рейснера

30

BOURTZEFF VLADIMIR (1862 - 1942)

Lettre tapuscrite (adressée à la rédaction) concernant la brochure du professeur Reyssner M., 7 pp notes manuscrites de Bourtzeff, signée.

800 / 1000 €

[Archives G.Alexinsky]

БУРЦЕВ ВЛАДИМИР (1862 - 1942)

Машинописное письмо (адресованное в редакцию) о брошюре профессора Рейснера, 7 стр., рукописные поправки Бурцева.

[Архив Г.Алексинского]

въ 1910 г. мая - апрѣль - газетныя рецензіи о моей книгѣ для меня полной неожиданностью.

Въ брошюрѣ Рейснера помѣщены между прочимъ мои письма къ нему и къ его женѣ, никогда въ слову сказать, не предназначавшіяся для печати.

Къ этимъ письмамъ я и въ настоящее время ничего существеннаго добавить не имѣю и отъ нихъ мнѣ не придется брать назадъ ни одного слова. А то, что я писалъ въ нихъ о дѣлѣ Рейснера я тоже самое высказывалъ о немъ въ то время и въ частныхъ разговорахъ съ многими близкими людьми.

Въ своемъ разсказѣ о своемъ дѣлѣ Рейснеръ опускаетъ много существенныхъ моментовъ и почему то сводитъ исключительно къ одному моему имени.

Онъ не ограничивается тѣмъ, что я писалъ ему объ его дѣлѣ. Онъ дѣлаетъ нѣсколько намековъ на нѣкоторые якобы веденные мной разговоры. Но дѣлаетъ эти ссылки неудачно и невѣрно и для подтвержденія своихъ словъ приводитъ всего лишь два письма, и очень знаменательно чьи именно.

Рейснеръ благоразумно /а, можетъ быть, впрочемъ, вѣрнѣе, не благоразумно/ скрываетъ имя автора перваго письма.

Мы считаемъ нужнымъ сказать, что это письмо /писанное 10 ноября 1910 г./ принадлежитъ г.Евиленко, обвиненному - между прочимъ на основаніи моихъ показаній - судомъ представителей различныхъ политическихъ партій въ Нью-Іоркѣ лѣтомъ 1910 г. въ томъ, что онъ состоялъ агентомъ Деп. Полиціи. Второе письмо принадлежитъ г.Кругляку, ближайшему помощнику Евиленко, не только до, но и послѣ его осужденія. Нечего, конечно, говорить о томъ, что въ обоихъ письмахъ нѣтъ ни слова правды,- но мы, разумѣется, не углубимся до ихъ разбора. Странно только, что Рейснеръ для своихъ цѣлей не брезгуетъ и такими матеріалами...

Но какъ я ни былъ все время далекъ отъ дѣла Рейснера, я принимаю на себя всю отвѣтственность не только за все, что я писалъ Рейснеру по этому поводу, но и за все, что я говорилъ о немъ даже частнымъ образомъ. Чего, однако, въ настоящее время не сохранилъ бы въ своихъ письмахъ къ Рейснеру, такъ того тона, какимъ они написаны.

Когда я ихъ писалъ, я еще не зналъ только что теперь опубликованной докладной записки Рейснера Плеве /мнѣ о ней въ свое время говорили, но я этому не довѣрялъ/ и тогда еще имъ не была выпущена настоящая брошюра, гдѣ онъ проявилъ рѣдкую литературную развязность и за своей отвѣтственностью помѣстилъ не только истерическіе выпады по моему адресу г-на Рейснеръ, но и хуже, чѣмъ истерическіе,- клеветническіе выпады противъ меня Шельцикова, Кругляка, Евиленко, когда они сводятъ со мной свои счеты.

Изъ помѣщенныхъ въ брошюрѣ моихъ писемъ ясно видно, что я никогда не выступалъ обвинителемъ Рейснера.

Болѣе года я не дѣлался даже съ самыми близкими для меня людьми обвиненіями Рейснера, впервые мной услышанными въ 1908 г. лѣтомъ. Я сталъ говорить о нихъ, и опять-таки съ близкими лишь людьми только тогда, когда осенью 1909 г. со словъ Шельцикова объ обвиненіяхъ Рейснера узнали помимо меня представители всѣхъ большихъ партій въ Парижѣ, а затѣмъ уже благодаря самому Рейснеру о нихъ заговорили и на страницахъ широкой печати въ Россіи.

Не выступая обвинителемъ Рейснера, я тѣмъ не менѣе не считалъ для себя возможнымъ пройти мимо того, что слышалъ о немъ,- и вотъ почему.

Даже если-бы все, что тогда сообщали о Рейснерѣ, для лицъ, близко его знавшихъ /такихъ было немного, конечно/, могло казаться сразу очевиднымъ вздоромъ и вслѣдствіи могло быть всѣми легко опровергнуто и въ глазахъ всѣхъ, но и въ такомъ случаѣ необходимо было установить, въ чемъ состояло обвиненіе Рейснера и на чемъ оно построено. Клевета должна была быть опровергнута, а не оставлена висѣть надъ головой такого общественнаго дѣятеля, какъ Рейснеръ.

Рейснеры, очевидно, хотѣли и ждали, что всѣ безъ разсмотрѣнія должны были пройти мимо всего того, что, по словамъ Мельниковыхъ, говорили о Рейснерѣ между собой при своихъ дѣловыхъ отношеніяхъ высшіе представители Департамента Полиціи. Но и въ этомъ отношеніи съ ними согласиться нельзя.

Подобнаго рода свѣдѣнія, конечно, нельзя принимать на вѣру, но въ настоящее время, послѣ нашихъ горькихъ опытовъ, игнорированія всего того, что мы узнали изъ Деп. Полиціи, съ этими свѣдѣніями нельзя не считаться, конечно, когда о возможной ихъ правдивости говоритъ обстановка, при какой они получаются нами.

Свѣдѣнія о Рейснерѣ, сначала изъ перваго источника, потомъ изъ второго, были получены при обстановкѣ, когда ихъ, если и нельзя было брать на вѣру, но когда они требовали разслѣдованія.

На этомъ только я и настаивалъ въ своихъ письмахъ къ Рейснеру и ни на чемъ другомъ.

Безъ должнаго разслѣдованія всѣхъ этихъ слуховъ Рейснеръ своими объясненіями могъ удовлетворить десятокъ своихъ друзей, но не широкіе общественные слои, гдѣ онъ вращался.

Объ необходимости такого разслѣдованія, повидимому, соглашалась и г-жа Рейснеръ и она шла, можетъ быть, даже дальше того, что я считалъ возможнымъ дѣлать.

Она, напримѣръ, упрекала меня за то, что я раньше не поднялъ дѣла Рейснера и не дѣйствовалъ болѣе энергично.

Она спрашиваетъ меня, почему я не зналъ тревоги о Рейснерѣ еще лѣтомъ 1908 г., когда до меня впервые дошли компрометирующіе его слухи.

Дѣйствительно, такой желательной для нея импульсивности въ разборѣ дѣла Рейснера я не проявлялъ, какъ и не проявлялъ этого въ сотняхъ другихъ аналогичныхъ дѣлахъ того времени. Такой импульсивности я не проявилъ въ дѣлѣ Рейснера и въ 1909 г., когда не поднималъ его дѣла, а я только отвѣчалъ своимъ письмомъ на его запросъ.

Несомнѣнно, и въ 1908 г., если бы я получилъ отъ Рейснера тогда аналогичный запросъ, отвѣтилъ бы ему такъ-же, какъ отвѣтилъ потомъ въ 1909 г.

Въ моихъ письмахъ, напечатанныхъ Рейснеромъ, я дан объясненія, почему въ 1908 году я не началъ дѣла Рейснера, хотя и слышалъ о немъ въ то время почти то-же самое, что потомъ говорилъ мнѣ Мельниковъ.

Это объясняется многимъ.

Я былъ въ то время заграницей, а Рейснеръ - въ Петербургѣ. Подробныя свѣдѣнія не были въ моихъ глазахъ обвиненіемъ, а только требовали разслѣдованія.

Кромѣ того весь 1908 г. я былъ буквально поглощенъ дѣломъ Азефа и внѣ его я ничего не видѣлъ.

Къ этому объясненію добавлю еще два слова, и въ данномъ случаѣ г-на Рейснеръ, может быть, въ настоящее время меня лучше пойметъ, чѣмъ раньше, потому я не заговорилъ о Рейснерѣ на полтора года раньше. Пусть она вспомнитъ, чѣмъ она ~~она~~ вмѣстѣ съ Рейснеромъ отвѣтили мнѣ, когда я въ 1909 г. первый пошелъ къ нимъ на встрѣчу и далъ возможность прямо, сразу поставить дѣло разслѣдованія обвиненія на правильную дорогу?

Вообще же говоря я не считаю себя призваннымъ и обязаннымъ брать на себя разслѣдованія всякаго рода обвиненія, о которыхъ мнѣ только приходится слышать. Мало ли съ чѣмъ и кѣмъ я встрѣчаюсь, что узнаю, но ~~но~~ что не считаю нужнымъ немедленно вмѣшаться и оставляю это до поры до времени или прохожу мимо этого совсѣмъ!...

Но не обратить вниманія на слышанное о Рейснерѣ я не могъ.

Когда парижскіе выигранія – я и въ томъ числѣ – осенью 1909 г. услышали отъ Меньшикова то же, что я слышалъ полтора года тому назадъ отъ одного очень извѣстнаго общественнаго дѣятеля, мы обсуждали полученныя свѣдѣнія и пришли къ заключенію, что такъ оставить слухи о Рейснерѣ нельзя и кто-нибудь изъ близкихъ для него людей въ Петербургѣ долженъ съ нимъ поговорить и совмѣстно выяснить дѣло.

Какъ, когда и кѣмъ была выполнена эта тяжелая и очень непріятная задача – не знаю. Но могу сказать, что какъ только Рейснеръ написалъ мнѣ, я сейчасъ пошелъ къ нему на встрѣчу. Я не сомнѣвался, что если бы онъ пожелалъ того, я былъ бы въ то время совсѣмъ не безполезенъ для него въ выясненіи его дѣла.

Для своей реабилитаціи Рейснеръ пожелалъ, однако, выбрать иной путь и, или по нему, черезъ 3 года дошелъ лишь до... своей брошюры "Къ общественному мнѣнію!" Но дошелъ ли онъ до своей цѣли? – или "а возъ и нынѣ тамъ"?

Самъ Рейснеръ, основываясь на томъ, что у него не было прямыхъ обвинителей, могъ, конечно, свысока игнорировать подозрѣнія его слухи. Онъ могъ думать тогда и продолжать такъ думать до сихъ поръ, что его имя выше подобныхъ обвиненій и что онъ не нуждается ни въ какомъ разъясненіи откуда то свалившихся на него сплетенъ и клеветъ. Это, конечно, его дѣло, но, если это такъ, то зачѣмъ было съ 1910 г. бить тревогу? Зачѣмъ теперь эти воззванія къ общественному мнѣнію?

Рейснеръ сколько угодно могъ отказываться отъ разбора его дѣла въ компетентномъ политическомъ судѣ чести,– это опять-таки его дѣло! Требовать этого отъ него никто не могъ. Но въ такомъ случаѣ Рейснеру необходимо было бы ограничиться на болѣе основательныя объясненія, чѣмъ это онъ дѣлаетъ въ брошюрѣ, а нельзя третировать, какъ унижающіе его достоинство, суды тѣхъ лицъ, пробраться въ ряды которыхъ и работать съ которыми такъ хотѣлось Рейснеру въ послѣдніе годы.

Пусть Рейснеръ, если хочетъ, разсказываетъ своей бабушкѣ или Вячеславу Иван. Плеве а не намъ, что онъ всегда былъ только ученый, не желавшій знать общественной борьбы. С-р--м, с.д--м, съ кѣмъ сталкивался Рейснеръ въ 1905-6 гг., могли бы напомнить ему много такого, послѣ чего ему не пришлось бы отказываться дать объясненія представителямъ этихъ партій, если на него дѣйствительно свалились – хотя бы самыя неосновательныя

ливыя - обвиненія.

Рейснеръ въ 1909 г. для всѣхъ былъ, вѣдь, Рейснеромъ 1904-6 гг., а не черносотенцемъ Рейснеромъ, какимъ его знали въ Александрійскомъ Институтѣ или Томскомъ Университетѣ, а еще раньше въ другихъ мѣстахъ, когда въ его формулярѣ имѣлся цѣлый рядъ очень громкихъ реакціонныхъ, антисѣтскихъ исторій. Если бы отъ предложеннаго суда чести отказался черносотенецъ Рейснеръ, это бы никого не изумило. Но, вѣдь, отъ суда чести отказался совсѣмъ иной Рейснеръ, Рейснеръ, любивавшійся въ 1905 г. редакторскій въ с.р. органѣ "Сынъ Отечества" и въ с.д. большевитскомъ органѣ "Начало" /если я не ошибаюсь, такъ назывался этотъ органъ/, Рейснеръ, постоянный сотрудникъ "Русскаго Богатства". Вотъ это-то обстоятельство, безъ сомнѣнія, особенно и обостряло въ послѣдніе годы вопросъ объ отказѣ Рейснера отъ суда чести, когда надъ его именемъ - допустимъ совершенно несправедливо въ глазахъ многихъ близкихъ ему лицъ - повисло самое тягчайшее обвиненіе, какое только возможно себѣ вообразить.

"Близкихъ людей", но много ли ихъ? Развѣ ихъ главнымъ образомъ нужно имѣть въ виду общественному дѣятелю, когда онъ предпринимаетъ защиту своей чести?

Отказавшись отъ предложеннаго нами суда, Рейснеръ, сколько мнѣ извѣстно, не дѣлалъ никакихъ серьезныхъ усилій добиться разбора своего дѣла въ какомъ-нибудь другомъ компетентномъ судѣ.

Свой отказъ отъ предложеннаго нами суда Рейснеръ обосновалъ совершенно не основательными аргументами, какіе - какъ это ни странно - отчасти высказаны были и въ заявленіи, подписанномъ именами, какъ Дитенскаго, Набокова, Ковалевскаго, Пругавина и Арсеньева.

Рейснеръ требовалъ - даже до суда - назвать ему имена свидѣтелей и предъявить всѣ документы и вести дѣло въ порядкѣ обычныхъ судовъ чести, разбирающихъ дѣла, не носящія спеціально политической окраски.

Кто хоть сколько-нибудь имѣетъ понятіе о политическихъ спросахъ /а Рейснеръ не можетъ не быть съ этимъ хорошо знакомымъ/, тотъ прекрасно знаетъ, что разборъ этихъ дѣлъ часто требуетъ соблюденія особыхъ условій конспираціи, когда членамъ суда, т.е. людямъ, пользующимся общимъ безусловнымъ довѣріемъ, сообщаются имена и документы подъ условіемъ не дѣлать ихъ извѣстными ни заинтересованной сторонѣ, ни прессѣ.

Безъ выполненія этого неизбѣжнаго условія не можетъ состояться цѣлый рядъ политическихъ судовъ.

Напр., когда Рейснеръ поднялъ свое дѣло, имя одного изъ свидѣтелей, Меньшикова, было тайной для всѣхъ, кромѣ самого ограниченнаго числа лицъ и, конечно, сообщить его я не могъ ни Рейснеру, ни комиссіи, членами которой были такіе общественные дѣятели, какъ Ковалевскій или Набоковъ. Трудно себѣ представить въ самомъ дѣлѣ, чтобы Ковалевскій или Набоковъ были согласились даже входить въ конфиденціальную комиссію для разбора подобнаго рода дѣлъ.

Но если этого не могутъ дѣлать Ковалевскій и Набоковъ, это имѣютъ право дѣлать и постоянно дѣлаютъ другія лица. Какъ разъ въ 1909-10 гг., когда начиналось дѣло Рейснера, мнѣ приходилось на нѣсколькихъ революціонныхъ судахъ говорить о Меньшиковѣ и сообщать его показанія, когда самъ Меньшиковъ для всѣхъ и даже для судей былъ

"Х".- его такъ и называли "Ккоъ".

Несомнѣнно, всѣ затрудненія, какія могли съ возникнуть при допросѣ тогда еще скрывавшагося Меньщикова какъ и другихъ такихъ же свидѣтелей, могли быть легко обойдены, какъ ихъ всегда и обходили въ десяткахъ другихъ аналогичныхъ дѣлахъ. Такимъ образомъ у Рейснера была полная возможность при самомъ возникновеніи дѣла выслушать сужденія компетентныхъ лицъ, но этого онъ не сдѣлалъ и далъ возможность слухамъ о немъ разростись до настоящихъ размѣровъ.

Рейснеръ въ концѣ своей брошюры спрашиваетъ, кто виновникъ всего того, что онъ перенесъ за послѣднее время по поводу его обвиненія?

Мы безъ всякихъ колебаній отвѣтимъ Рейснеру на его вопросъ:

- Исключительно одинъ только Михаилъ Андреевичъ Рейснеръ.

Во-первыхъ, не валяйся въ ногахъ у всѣхъ жандармовъ и отца-командира Деп.Полиціи. Не пи„м ему такихъ записокъ, какая, напр., была написана ему Рейснеромъ и напечатана теперь въ его брошюрѣ. Даромъ это никому никогда не проходитъ!!

А во-вторыхъ,- если кто-нибудь, да еще въ такое страшное время, какъ наше /съ дѣломъ Рейснера русскому обществу пришлось знакомиться сейчасъ же послѣ того, какъ кончились дѣла Азефа, Гартинга, Кученко и Ко/, связалъ свою личность съ интересами и дѣлами политическихъ теченій, гдѣ вѣрнѣе человѣку жизнь людей и честь партіи, и на него благодаря какимъ-либо обстоятельствамъ падутъ обвиненія подобно тѣмъ, какія пали на Рейснеръ, то его обязанность выдвигается въ томъ, чтобы выяснить дѣло до конца во что бы то ни стало.

Онъ не можетъ, т.е. можетъ, но не долженъ, ограничиваться своимъ обращеніемъ къ, хотя бы и очень почтеннымъ, общественнымъ дѣятелямъ, а долженъ искать компетентнаго политическаго разбирательства дѣла. Онъ не можетъ довольствоваться чьими-либо кружковыми протестами, ни письмами Свадебко, Кругляка и Меньщикова, ни аплодисментами кружковыхъ дѣятелей.

Можетъ быть, меня кто-нибудь спроситъ, какое же мое отношеніе къ дѣлу Рейснера въ настоящее время?

Прежде всего я думаю, что по такому вопросу мнѣніе отдѣльнаго человѣка, а въ данномъ случаѣ, человѣка, обставленнаго и внѣшними обстоятельствами и поведеніемъ заинтересованныхъ лицъ въ невозможность исчерпать все, что можетъ имѣть отношеніе къ этому дѣлу, не представляетъ особеннаго общественнаго интереса и не имѣетъ большого значенія. Но тѣмъ не менѣе, въ виду нѣкоторыхъ полученныхъ мною запросовъ, я скажу нѣсколько словъ по поводу не разъ задаваемаго мнѣ вопроса.

Мое отношеніе къ обвиненіямъ Рейснера въ настоящее время такое же, какимъ оно было и въ 1908-9 гг., У меня не было и нѣтъ достаточныхъ данныхъ ни для обвиненія, ни для оправданія Рейснера, а когда они будутъ, я, не спрашивая Рейснера, выступлю съ ними или какъ его обвинитель, или какъ его защитникъ.

Лично мнѣ не хочется вѣрить, что въ обвиненіяхъ Рейснера есть даже тѣнь правды - съ него болѣе чѣмъ достаточно одной его записки Плеве.

Но едва ли кому интересно знать, что въ данномъ случаѣ "мнѣ хочется! По моему мнѣнію, гораздо важнѣе для широкой публики, особенно для исторіи, знать выдающіяся ре-

„Да не он сам подделывал в брошюре?"

мнѣніе компетентнаго суда.

Это болѣе всего необходимо самому Михаилу Андреевичу Рейснеру: у него есть семья, есть сынъ,- да и что семья, сынъ!... У него есть имя, онъ - общественный дѣятель, у него есть будущность...

Какъ въ 1909 г. въ письмѣ къ Рейснеру, такъ и теперь въ отвѣтъ на его брошюру, скажемъ ему, что мы будемъ первые обрадованы, если всѣ компрометирующія его обвиненія будутъ окончательно опровергнуты, и даже будетъ доказано, что онъ никогда никакой докладной записки Плеве не писалъ.

Это такъ - потомъ, если и т.д., а теперь М.А.Рейснеръ, недавно еще добивавшійся довѣрія у с.р. и у с.д., не имѣетъ права ограничиваться по поводу возникшихъ обвиненій противъ него однимъ пренебрежительнымъ пожиманіемъ плечъ и писаніемъ ненужныхъ и позорныхъ брошюръ.

Отъ этого дѣло М.А.Рейснера нисколько не выясняется: "вовъ и нинъ тамъ", гдѣ онъ былъ въ 1909 г., когда Рейснеръ впервые поднялъ свой вопросъ.

„подделывал он сам в своей брошюре".

Вл. Бурцев

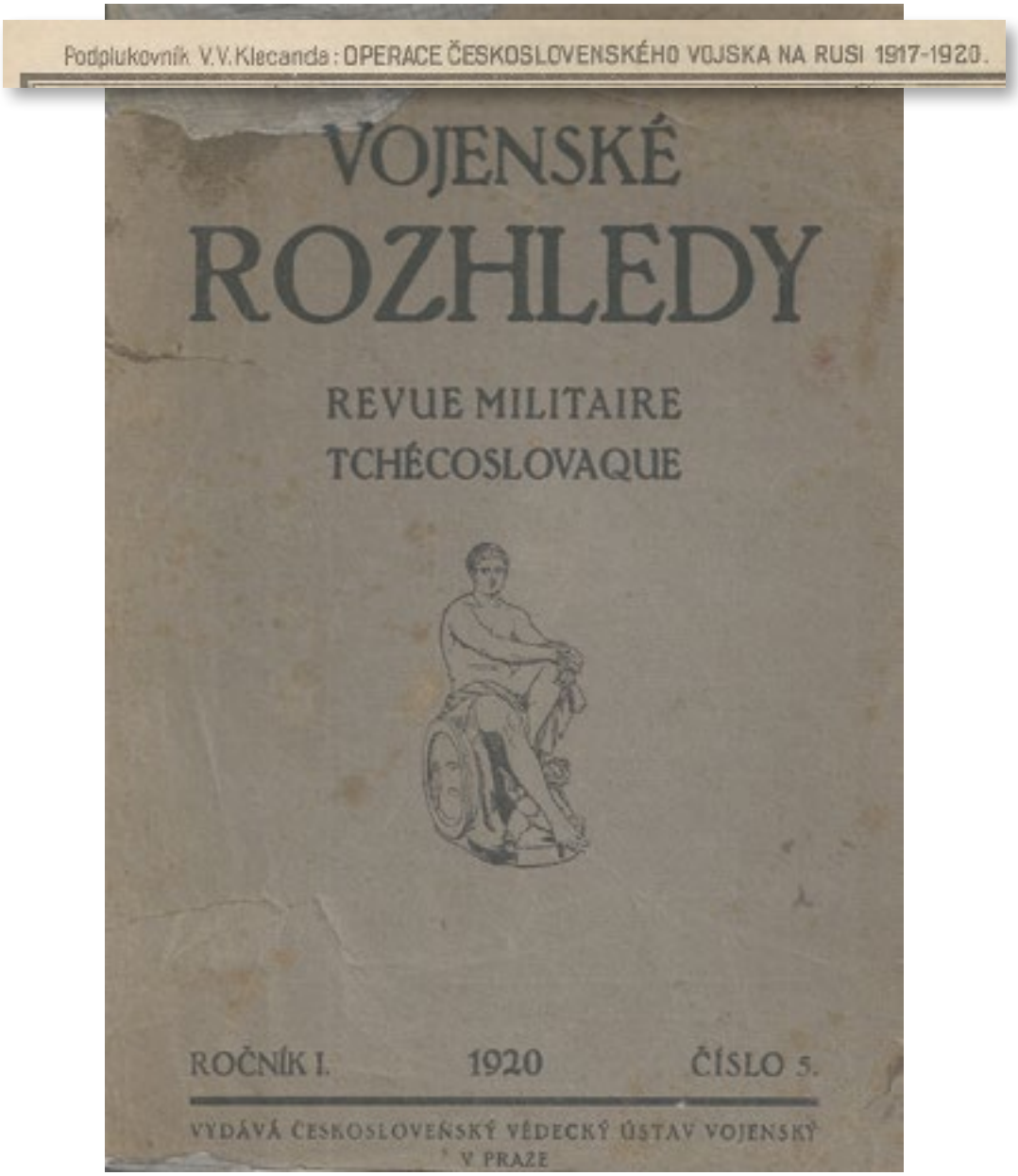

31

RECUEIL DES CARTES MILITAIRES RUSSO-TCHEQUE EN 1917 - 1920

Porte-folio de revue tchèque « Vojenské Rozhledy », 1920 (couvertures conservées collées sur papier).
Contient 11 cartes dépliantes (différents formats) d'après colonel V. V. Klecanda sur les opérations militaires de l'armée tchèque en Russie entre 1917-1920.
Citons les titres de quelques cartes :
- Les révoltes des bolcheviks en Sibérie du 12/04 au 20/04 1919
- Situation sur le front de l'Oural 1918
- Situation de l'armée près d'Irkoutsk
- Situation de l'armée près de la station Tatatrsskaya etc.

(Salissures, légères déchirures)

500 / 700 €

[Archives G.Alexinsky]

ПОРТФОЛИО ВОЕННЫХ КАРТ ПЕРЕДВИЖЕНИЯ ЧЕШСКИХ ВОЙСК В СИБИРИ В 1917 -1920

Портфолио, состоящее из одиннадцати (11) карт (чешский журнал « Vojenské Rozhledy », 1920; обложки сохранены и наклеены на папку); автор-составитель карт -полковник Клецанда.
Складные карты разного формата (« Большевистские восстания в Сибири с 12.04 по 20.04 1919 »; « Положение войск на станции Минжары в 1919 », « Положение войск около Иркутска », « Положение войск на станции Оловянная в 1919 », « Положение на сибирском фронте в 1919 » и тд).
[Архив Г.Алексинского]

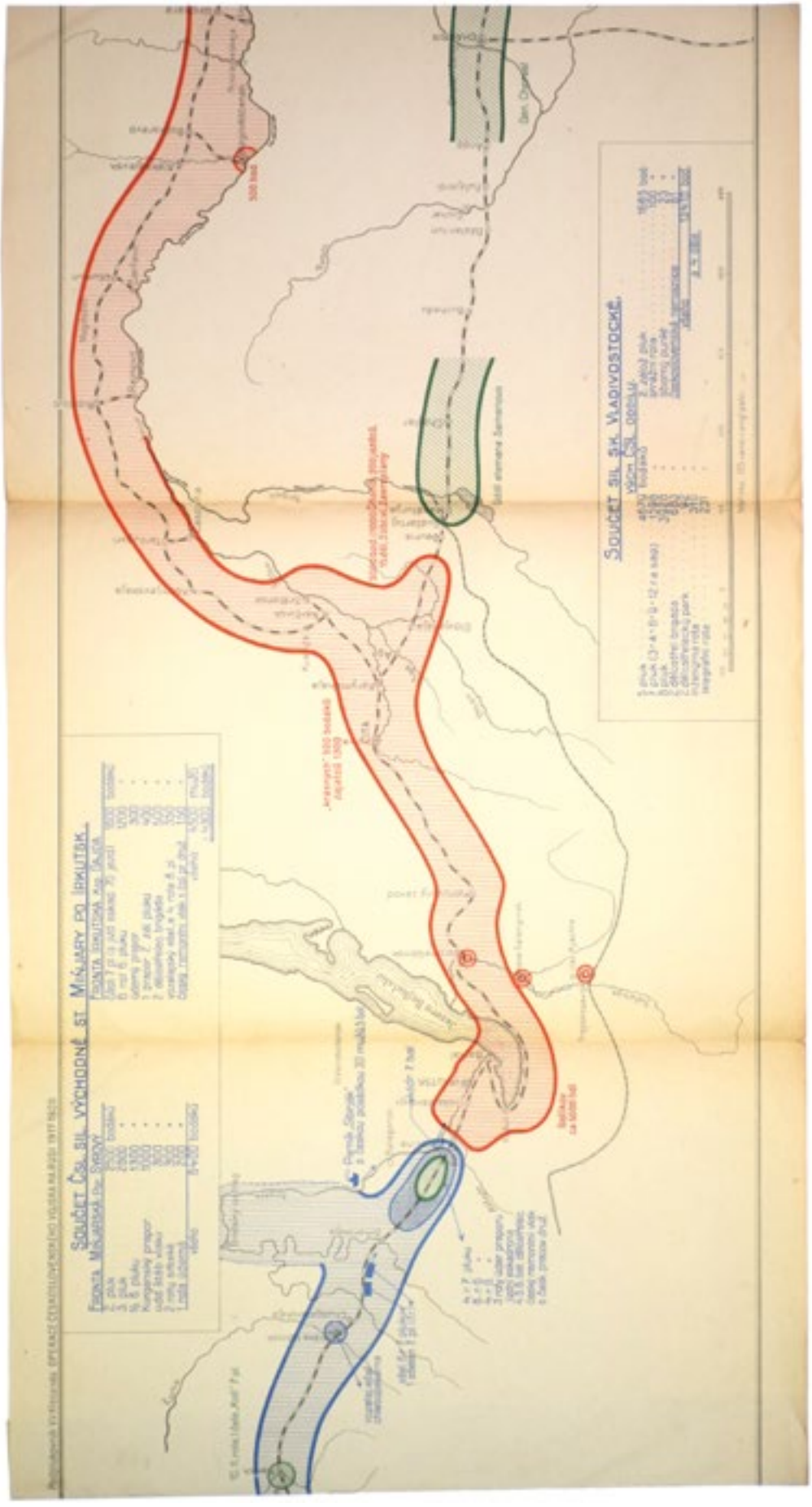
Součet čsl. sil východně od Mukdenu
Součet sil sk. Vladivostocké

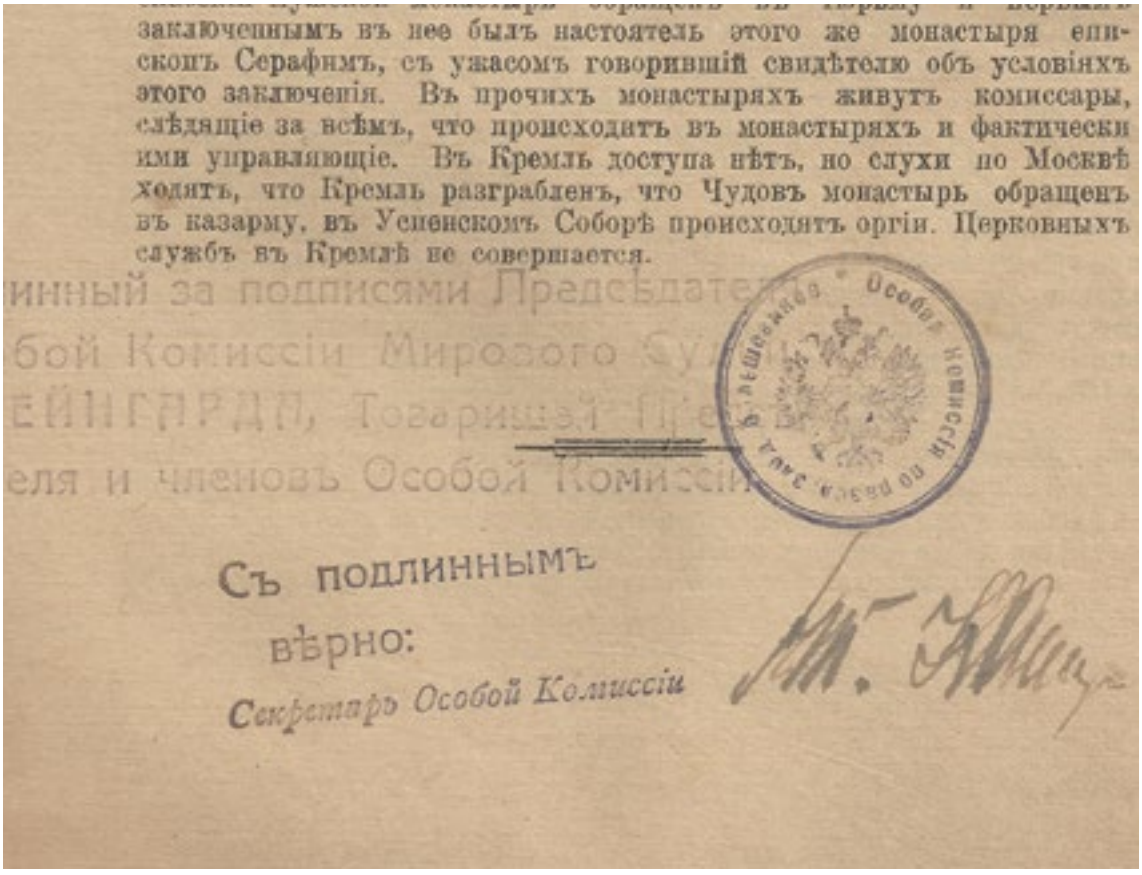
заключенным въ нее былъ настоятель этого же монастыря епископъ Серафимъ, съ ужасомъ говорившій свидѣтелю объ условіяхъ этого заключенія. Въ прочихъ монастыряхъ живутъ комиссары, слѣдящіе за всѣмъ, что происходитъ въ монастыряхъ и фактически ими управляющіе. Въ Кремль доступа нѣтъ, но слухи по Москвѣ ходятъ, что Кремль разграбленъ, что Чудовъ монастырь обращенъ въ казарму, въ Успенскомъ Соборѣ происходятъ оргіи. Церковныхъ службъ въ Кремлѣ не совершается.

Съ подлиннымъ
вѣрно:
Секретарь Особой Комиссіи

32

COMMISSION SPÉCIALE CHARGÉE D'ENQUÊTER SUR LES ATROCITÉS DES BOLCHEVIKS, AUPRÈS DU COMMANDANT EN CHEF DES FORCES ARMÉES DU SUD DE LA RUSSIE.

Une plaquette in-8, couverture d'éditeur titrée, 16 pp.
À l'intérieur présence des tampons :
1) tampon rond de la Commission;
2) tampon du Président de la Commission Spéciale George Meyngardt;
3) tampon et signature du secrétaire de la Commission.

1000 / 1300 €

[Archives G.Alexinsky]

БРОШЮРА « ОСОБАЯ КОМИССИЯ ПО РАССЛЕДОВАНИЮ ЗЛОДЕЯНИЙ БОЛЬШЕВИКОВ, СОСТОЯЩАЯ ПРИ ГЛАВНОКОМАНДУЮЩИМ ВООРУЖЁННЫМИ СИЛАМИ НА ЮГЕ РОССИИ »

Брошюра in-8, 16 стр., 1919.

Внутри наличие нескольких печатей :
1) круглая печать Особой Комиссии
2) печать Председателя Особой Комиссии Георгия Мейнгардта
3) печать и подпись секретаря Особой Комиссии
[Архив Г.Алексинского]

МЕЙНГАРДТ ГЕОРГИЙ (1866-1945) - юрист, Председатель Особой Комиссии по расследованию злодеяний большевиков. Эмигрировал в 1921 году.

Д. 45 и 10

Особая Комиссія по разслѣдованію злодѣяній большевиковъ, состоящая при Главнокомандующемъ вооруженными силами на Югѣ Россіи.

1. СВѢДѢНІЯ о злодѣяніяхъ большевиковъ въ отношеніи церкви и ея служителей въ Ставропольской губерніи.

2. СВѢДѢНІЯ о злодѣяніяхъ большевиковъ въ отношеній церкви и ея служителей.

3. СВѢДѢНІЯ о гоненіяхъ большевиковъ на Православную церковь въ Москвѣ.

Подлинные за подписью Предсѣдателя и Членовъ Особой Комиссіи.

1919.

33

GAZETTES POLITIQUES DES ANNÉES 1915 - 1916, 1919 - 1937

- « L'Appelle «, trois (3) parutions (6.11.1915, 11.12.1915, 03.06.1916); rédaction : Alexinsky, Plekhanov, Bounakov, Avxentiev et autres.
- « La cause Commune », 30.08.1919; directeur politique V. Bourtzeff.
- « La Russie opprimée », 09.10.1926; rédaction : A. Kerenski, O. Minor, V. Zenzinov.
- « Le pays natal », 01.11.1927; directeur G. Alexinsky.
- « Izvesstiya », 25.01.1920; 20.12.1937 - parution consacrée au 20 ans d'NKVD.

Total huit (8) parutions.

1200 / 1500 €

[Archives G.Alexinsky]

ПОЛИТИЧЕСКИЕ ГАЗЕТЫ 1915 - 1916, 1919 - 1937 ГОДОВ

- Призыв, 3 номера, 1915 и 1916 гг.
- Общее дело, 1919.
- Россия угнетённая, 1926; редактор - А.Керенский.
- Родная страна, 1927
- Известия :1) выпуск 25.01.1920 (объявление о назначении Троцкого Председателем совета 1-й Трудовой армии и о назначении Сталина Председателем Украинского Совета Трудовой армии); 2) выпуск 20.12.1937, посвящённый 20-летию ВЧК.

[Архив Г.Алексинского]

Долой большевиковъ!

Да здравствуетъ Національная Россія!

РОДНАЯ ЗЕМЛЯ

LE PAYS NATAL. Bi-mensuel.

№ 7.

50 c.

Къ 10-лѣтнему юбилею большевистской власти въ Россіи

ЖЕРТВЫ ЧЕКА

ИЗВЕСТИЯ

20 ДЕКАБРЯ

О СОЗЫВЕ ПЕРВОЙ СЕССИИ ВЕРХОВНОГО СОВЕТА СССР

К ДВАДЦАТИЛЕТИЮ ВЧК—ОГПУ—НКВД

К ДВАДЦАТИЛЕТИЮ ВЧК—ОГПУ—НКВД

Привет советской разведке!

LA CAUSE COMMUNE

HEBDOMADAIRE

Directeur Politique : V. BOURTZEFF

A PETROGRAD !...

Nos Dépêches

LA RUSSIE OPPRIMÉE

BULLETIN HEBDOMADAIRE D'INFORMATION SOCIALISTE

Rédaction : A. KERENSKI
G. MINOR, V. ZENZINOV

LA LUTTE DÉCISIVE POUR LE POUVOIR

UN PLAN ORIGINAL...

Les bas-fonds de Léningrad

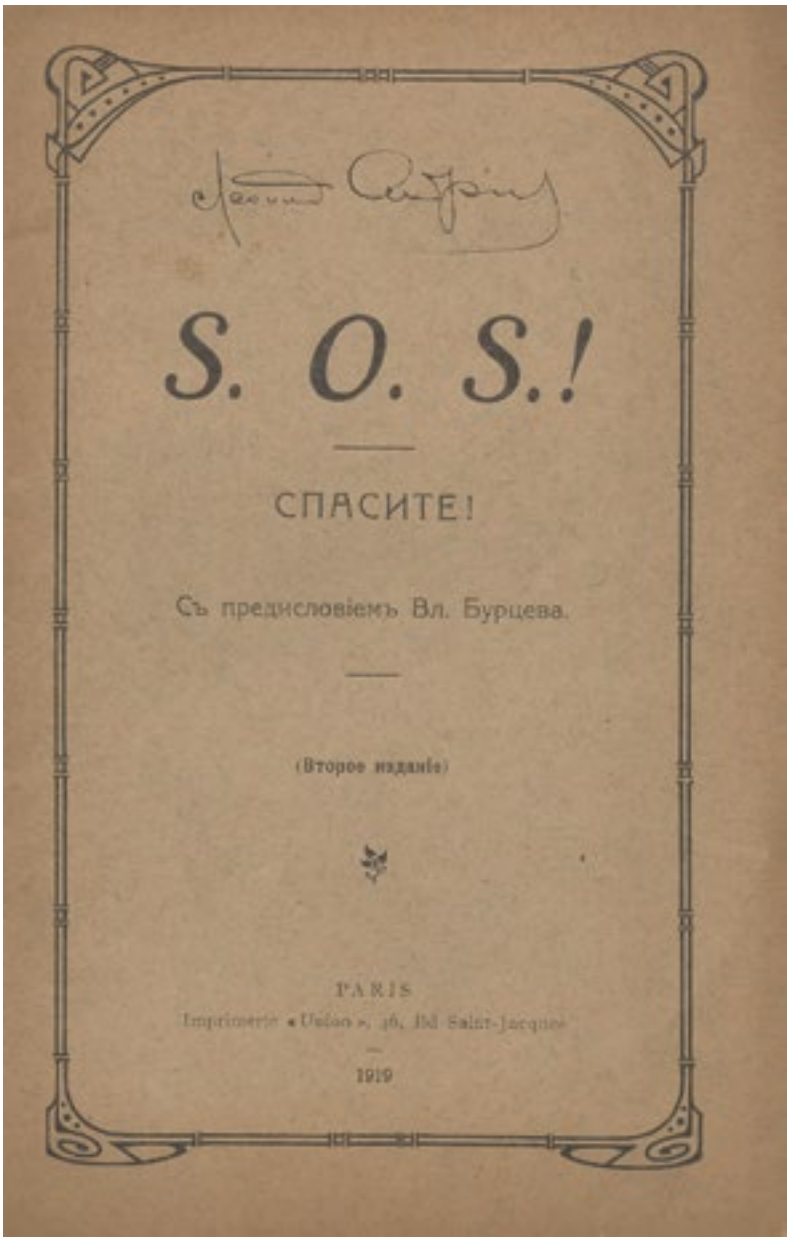

34
PLAQUETTES DE CONSEIL RUSSE 1921
Deux (2) plaquettes :
- « Sur la question de l'Armée Russe », Paris, Union, 1921 : plaquette in-8, couverture d'éditeur, 16 pp.
- « Conseil russe », Paris, Union, 1921: plaquette in-8, couverture d'éditeur, 44 pp; préfacé par le professeur I. Alexinsky.
Accompagnées de :
Andreev Leonid, « S.O.S. Sauvez », Paris, Union, 1919; plaquette in-8, couverture d'éditeur titrée et illustrée, 22 pp; préfacé par V. Bourtzeff.

500 / 700 €

[Archives G.Alexinsky]

БРОШЮРЫ 1919 и 1921 ГОДОВ
- К вопросу о Русской Армии, 1921
- Русский Совет, 1921
- S.O.S. Спасите, 1919
[Архив Г.Алексинского]

РУССКІЙ СОВѢТЪ
Управленіе Пропагандой.—Издательскій Отдѣлъ

Къ вопросу о Русской Арміи

1. Сообщеніе Французскаго Правительства
2. Отвѣтъ Русскаго Совѣта
3. Заключеніе Особой Комиссіи Русскаго Совѣта

22 страниц

Цѣна 50

PARIS.
Imprimerie «Union», 46,
1921.

РУССКІЙ СОВѢТЪ
Издательскій Отдѣлъ

РУССКІЙ СОВѢТЪ

1. Положеніе о Совѣтѣ
2. Задачи Совѣта
3. Обзоръ дѣятельности

Съ предисловіемъ
Старшаго Товарища Предсѣдателя Русскаго Совѣта
Профессора И. П. Алексинскаго.

Цѣна: 1 фр.

PARIS
Imprimerie «Union», 46, Bd Saint-Jacques
1921

COLLECTION DES EX LIBRIS DE VENIAMINE KHYDOLEY (1945 - 2007) (suite)

КОЛЛЕКЦИЯ ЭКСЛИБРИСОВ ВЕНИАМИНА ХУДОЛЕЯ (1945 - 2007) (продолжение)

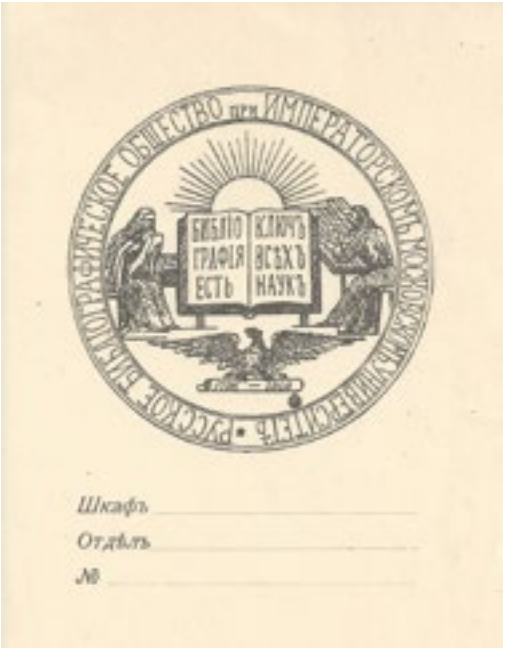

35

ENSEMBLE DE TRENTE QUATRE (34) EX LIBRIS DES BIBLIOTHÈQUES, DES MUSÉES, DES MAGASINS.

Ex libris de : bibliothèque du Palais d'hiver, bibliothèque de Nicolas II, bibliothèque du musée public Roumiantzev, Bibliothèque Lénine etc.
Certain ex libris ont été réalisés d'après les peintres Solomko, Tchekhonine, Mogilevssky, Sintzov, Kouzmine.
Présence des tampons de V. Khydoley et tampon de la collection de T. Djarakian.

2200 / 2500 €

[Collection de V.Khydoley]

ТРИДЦАТЬ ЧЕТЫРЕ (34) ЭКСЛИБРИСА ИЗ БИЛИОТЕК, МУЗЕЕВ И МАГАЗИНОВ.

Экслибрисы из библиотек Зимнего дворца, библиотеки Николая II, Румянцевского музея, библиотеки им.Ленина и тд.
Несколько экслибрисов выполнены по эскизам Соломко, Чехонина, Кузьмина, Синцова, Могилевского.
Печати коллекции В.Худолея и коллекции Т.Джаракьяна.
[Коллекция В.Худолея]

ЛОК
МУЗЕЙ
Секции
Библиофилов и Экслибрисистов
Собрание
Инв. №

Книжная Лавка
В. П. Клочкова

БИБЛИОТЕКА ПЕТРОГРАДСКОГО-ВА ЭКСЛИБРИСТОВ

БИБЛИОТЕКА
ГОСУДАРСТВЕННОГО
ИЗДАТЕЛЬСТВА
Р.С.Ф.С.Р
КНИГА
НАРОДУ

У. С. Р. Р. ❖ Н. К. О.
ОДЕСЬКА ДЕРЖАВНА
ПУБЛІЧНА
БІБЛІОТЕКА

„СТАРА КНИГА"
ЗЛЕЙКНИГА
ЦЕНА..... Р..... К.
КВИТ. №.....

Книжная Лавки Писателей
Москва, ул. Горького, 66
тел. 3-09-17

АНТИКВАРИАТ
ПЕТЕРБУРГ

„АНТИКВАРИАТ"
ПЕТЕРБУРГ

СТАРАЯ КНИГА
ЦЕНА.....Р.....К.
КВИТ. №.....

РАБОЧАЯ ГАЗЕТА

КНИЖНАЯ
ЛАВКА
ПИСАТЕЛЕЙ
МОСКВА
МОХОВАЯ 22

КНИЖНАЯ
ЛАВКА
ПИСАТЕЛЕЙ
МОСКВА
МОХОВАЯ 22

Библиотека
„Всемирной
Литературы"
Отдел
Зал
Шкаф
Полка
№

ГОСУДАРСТВЕННАЯ БИБЛИОТЕКА СССР
ИМЕНИ В.И.ЛЕНИНА

ГОСУДАРСТВЕННАЯ
ОРДЕНА ЛЕНИНА
БИБЛИОТЕКА СССР
ИМЕНИ В.И.ЛЕНИНА

Химического
Академии Наук
Инвент. №

НОТНЫЙ МАГАЗИН №40 МОГИЗА
Цена
№

БИБЛИОТЕКА им.
И. ПАВЛОВА

Книжная Лавка Писателей
Москва, ул. Горького, 26
тел. 3-09-17

№

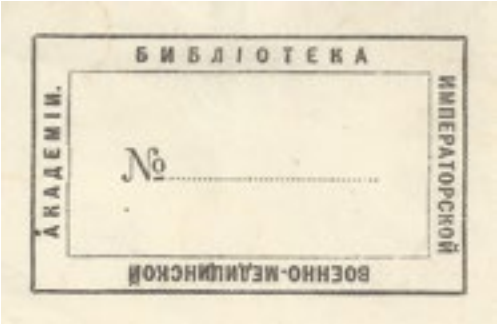
БИБЛІОТЕКА
ИМПЕРАТОРСКОЙ
ВОЕННО-МЕДИЦИНСКОЙ
АКАДЕМІИ.
№

PETROPOLITANÆ EX BIBLIOTHECA ACADEMIÆ MEDICO-CHIR.

36

ENSEMBLE DE DIXSEPT (17) EX LIBRIS UNIVERSELS ET PERSONELS

Dans les ex libris personnels sont présents : ex libris de Klotshkoff, Goubar, Ioffe etc.
Ex libris universel (dit en russe) - ex libris à compléter.
Certains ex libris sont réalisés d'après les peintres Solomko, Gidoni etc.
Présence des étiquettes de V. Khydoley et de tampon de la collection de T. Djarakian.

1500 / 1700 €

[Collection de V. Khydoley]

СЕМНАДЦАТЬ (17) ЛИЧНЫХ И УНИВЕРСАЛЬНЫХ ЭКСЛИБРИСОВ

Личные экслибрисы Клочкова, Губаря, Адарюкова, Иоффе и др.
Несколько экслибрисов выполнены по эскизам Соломко, Гидони, Дмитриевского.
Этикетки коллекции В.Худолея и печать коллекции Т.Джаракьяна.
[Collection de V.Khydoley]

EX LIBRIS

EX LIBRIS

ИЗ КНИГЪ
№

ИЗ КНИГЪ
№

ИЗ КНИГ
В. Л.
АДАРЮКОВА

БИБЛІОТЕКА
П. К. ТУБАРЪ

Ex Libris

Библіотека
Члена Госуд. Сов. Дѣйств. Тайн. Сов.
Павла Александр. Муханова.
23
№ Т. ВСѢЪ
№ инвент.
ЗАЛЪ. ШКАП. ПОЛК.

ИЗЪ КНИГЪ
ИАКУЛИКОВА

EX LIBRIS

EX LIBRIS
Н.С.КУРНАКОВА

ИЗ КНИГ
М.Я.ЛЕРМАНА

Л.Ф.ИЛЬИНА

COLLECTION D'ALEXANDRE ROUDICHENKO (1947) (suite)

КОЛЛЕКЦИЯ АЛЕКСАНДРА РУДИЧЕНКО (1947) (продолжение)

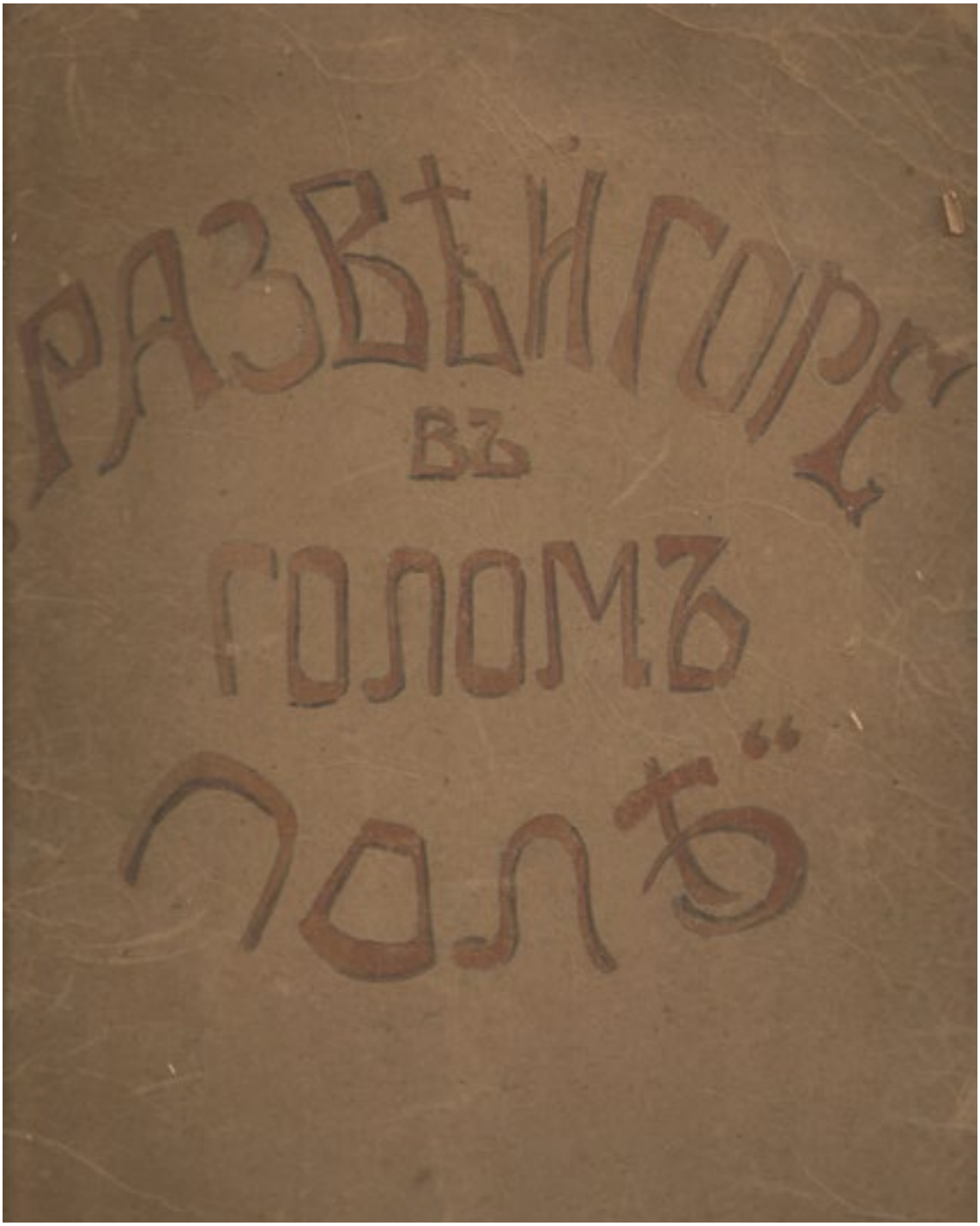

37

REVUE GALLIPOLIEN « DISSIPE LE MALHEUR EN PLEIN CHAMP » N 15, 1921

Gallipolie, camp de la division de la cavalerie, revue manuscrite, n 15, 16.06.1921.
Première page ornée d'une illustration originale par A. Cheloumov, les huit (8) autres illustrations originales signées par Vika, Mikhanssky N., Zelinsky V
Rédaction en chef - Colonnel Kozinetz A.
24 x 37 cm
(En l'état)

3500 / 4000 €

ГАЛЛИПОЛИЙСКИЙ ЖУРНАЛ « РАЗВЕЙ ГОРЕ В ЧИСТОМ ПОЛЕ », n 15, 1921

Галлиполи, лагерь кавалерийской дивизии, 8 листов, n 15, 16.06.1921.
РУКОПИСНЫЙ галлиполийский журнал, содержащий оригинальные иллюстрации - титульная страница проиллюстрирована А.Шелоумовым, остальные 8 иллюстраций подписаны ВИКА, Миханский Н., Зелинский В.
Редактор журнала - полковник А.Козинец.
24 x 37 см

№15 „РАЗВѢЙ ГОРЕ
ЖУРНАЛЪ БЕЗПЛАТНЫЙ
ВЪ ГОЛОМЪ ПОЛѢ“.
Адресъ: Гранплаки
1921 года

Американецъ:— Что за адъ и какій танецъ? Не пойму — я иностранецъ...
Гр. Бенкендорфъ:— Нѣтъ, милордъ, какой тамъ адъ. Это просто дѣтскій садъ...
Ванька
Аурень
Вужа

Флиртъ на Галлиполійскомъ пляжѣ.
AMERICAN RED CRO
FREE

Родной уголокъ.

Окрестности Галлиполи.

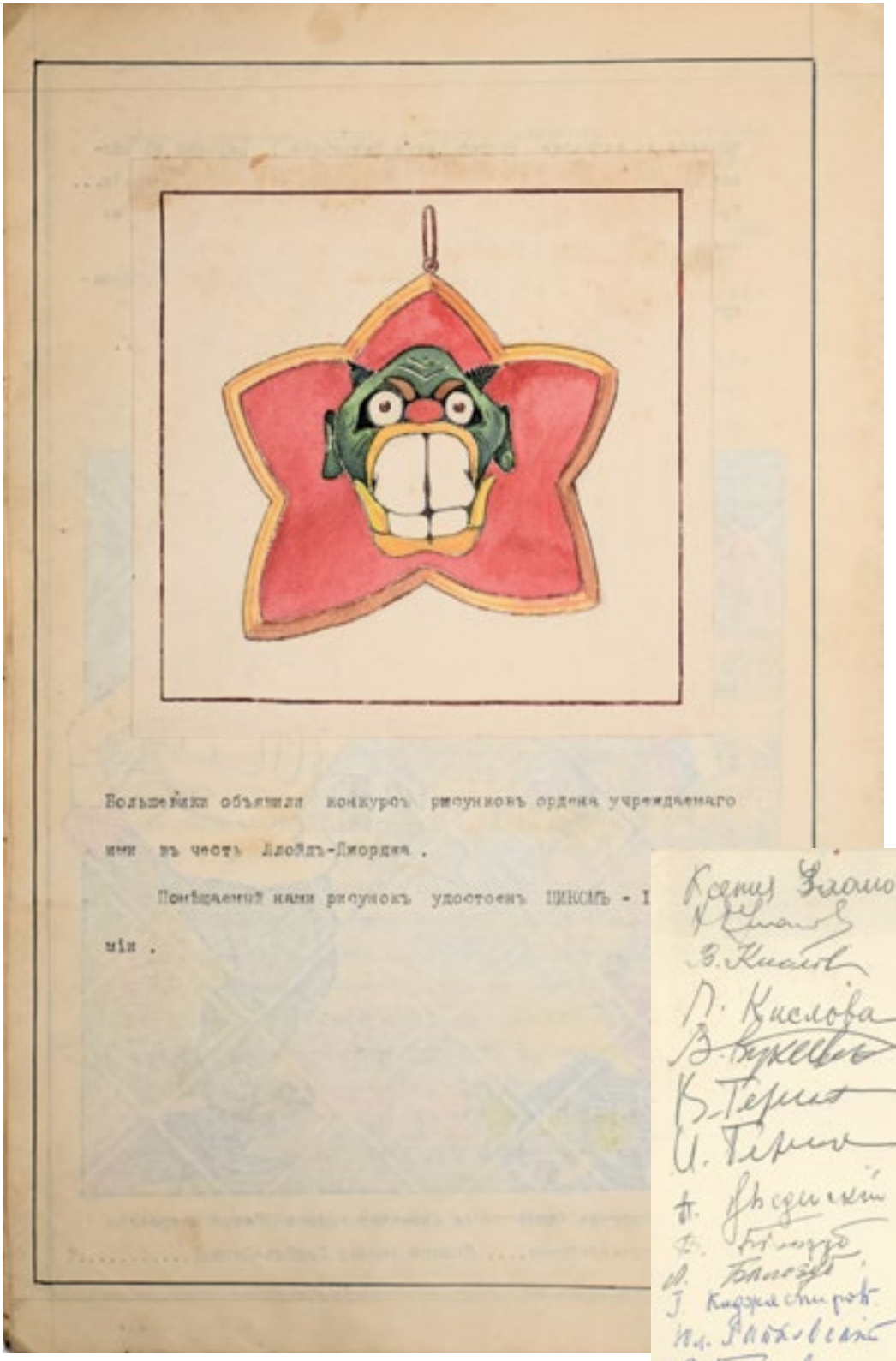

Большевики объявили конкурсъ рисунковъ ордена учрежденнаго ими въ честь Ллойдъ-Джорджа.

Понѣщаемый нами рисунокъ удостоенъ ПЕРВАГО - I мія.

38

ENSEMBLE DES DOCUMENTS DE GENERAL KHARJEVSSKY V. (1892 - 1981)

- Photographie représentant le général pendant la guerre civile, 7 x 9.5 cm.
- Certificat de membre de l'O.R.W.C, 1940-1945, signé par le général Fon Lampé en 1940.
- Lettre peinte pour les 75 ans du général de la part des gallipoliens, 1967, 20.5 x 28 cm.

1000 / 1500 €

ДОКУМЕНТЫ ГЕНЕРАЛА В.ХОРЖЕВСКОГО (1892 - 1981) :

- Фотография генерала, 7 x 9.5 см.
- Удостоверение члена О.Р.В.С., 1940-1945 гг., подпись генерала фон Лампе (25.05.1940).
- Рукописное поздравление от галлиполийцев в честь 75-летия генерала, 1967 г.; 20.5 x 28 см.

ХОРЖЕВСКИЙ ВЛАДИМИР (1892-1981) - генерал-майор, участник Первой мировой войны, военачальник Белого движения на Юге России. Дроздовец, участник дроздовского похода, последний начальник Дроздовской дивизии. Эмигрант (эвакуировался с армией Врангеля в Галлиполи в 1920 г.), галлиполиец. Начальник РОВС (1967).

75 — ЛѢТІЕ
1920
ГАЛЛИПОЛИ
1921
Ваше Превосходительство,
Глубокоуважаемый и дорогой
Владиміръ Григорьевичъ,
Галлиполійцы отдѣла въ С.Ш.А., отмѣчая 75-лѣтіе со дня Вашего рожденія и Ваше долголѣтнее служеніе Россіи, а также Вашъ тяжелый и отвѣтственный трудъ во имя Родины на чужбинѣ, приносятъ Вамъ самыя сердечныя пожеланія здоровья и силъ для дальнѣйшей плодотворной дѣятельности на пользу Бѣлому воинству.

Членскій билетъ № 912

Предъявитель сего Почетн. Шл.
Генералъ Лейтенантъ
Антонъ Ивановъ Деникинъ.
состоитъ дѣйствительнымъ членомъ Союза Георгіевскихъ Кавалеровъ Одесскаго военнаго Округа, что подписью съ приложеніемъ печати Исполнительнаго Комитета Союза удостовѣряется.

26 Мая 1917 г. Г. Одесса.

Предсѣдатель Исполнительнаго Комитета Союза

Секретарь

39

ENSEMBLE DES DOCUMENTS DU GÉNÉRAL A. DENIKINE (1872-1947) :

- Billet de membre de l'union des chevaliers de l'ordre de Saint Georges du district militaire d'Odessa, 26.05.1917.
- Billet d'honneur de l'union des chevaliers de l'ordre de Saint Georges, 01.01.1935.
- Plaquette « Lettre publique », M. Rochakovssky, 16 pp, comporte l'envoi de l'auteur au général Denikine, mars 1920.
- Lettre manuscrite de M. Rochakovssky adressée au général Denikine, 10.03.1920.
- Lettre manuscrite du général Vitkovssky adressée au général Denikine, 23.04.20.
- Lettre peinte en mémoire des 11 ans de la 1-ère campagne de Kouban, 21.02.1929; 19.5 x 27 cm.

3000 / 3500 €

ДОКУМЕНТЫ ГЕНЕРАЛА А.ДЕНИКИНА (1872-1947) :

- Членский билет n 912 союза Георгиевских кавалеров Одесского военного округа, 26.05.1917.
- Почётный билет Императорского военного ордена Св.В. и П. Георгия и георгиевского оружия, 01.01.1935.
- Брошюра « Открытое письмо », М.Рощаковский, 16 стр.; дарственная надпись Рощаковского генералу Деникину, март 1920.
- Рукописное письмо Рощаковского адресованное генералу Деникину, Норвегия, 10.03.1920.
- Рукописное письмо генерала Витковского генералу Деникину, 23.03.1920.
- Поздравление (рукописное) генералу Деникину в честь 11-летия начала 1-го Кубанского похода, 21.02.1929; 19,5 x 27 см.

РОЩАКОВСКИЙ МИХАИЛ (1876 - 1938) - русский морской офицер, капитан 1-го ранга, герой русско-японской войны, принадлежал к ближайшему окружению императора Николая II, впоследствии советский дипломат. Эмигрировал в 1918 году в Норвегию, но после 1925 г. вернулся в Россию. Погиб в Карагандинском лагере.

ГЕНЕРАЛ ВИТКОВСКИЙ ВЛАДИМИР (1885 - 1978) - участник Первой мировой войны и Белого движения на Юге России. Георгиевский кавалер, дроздовец, командир Дроздовской дивизии. Эмигрировал с армией Врангеля в 1920 году. После похищения в январе 1930 года генерала Кутепова А., стал председателем Общества галлиполийцев. Член РОВСа.

СОЮЗЪ КАВАЛЕРОВЪ ИМПЕРАТОРСКАГО ВОЕННАГО ОРДЕНА
Св. В. и П. ГЕОРГІЯ и ГЕОРГІЕВСКАГО ОРУЖІЯ

ПОЧЕТНЫЙ БИЛЕТЪ

Генералъ Лейтенантъ
А. И. Деникинъ.

1935.
„1" Января.

Предсѣдатель Союза: Ф. Фрагнеръ.

Секретарь:
Молоховникъ Алексѣй

Адресъ:

Главнокомандующему
Генералу Деникину

Дроздовцы глубоко сожалѣют
об оставленіи своего поста горячо
любимым Главнокомандующим и
выражают свое глубокое уваженіе тоже
23 Марта 1920 года 19 часов г. Севастополь

Генерал

Участники
1го Кубанскаго
генерала Корнилова
похода
въ г. Монтарнси
21 февраля 1929 г.

Его Высокопревосходительству
Генералу
Антону Ивановичу
Деникину.

Участники 1го Кубанскаго генерала Корнилова похода имѣютъ честь поздравить Ваше Высокопревосходительство, какъ Старшаго соратника и Главнокомандующаго съ празднованіемъ 11й годовщины выхода въ походъ. Глубоко вѣримъ, что скоро настанетъ часъ освобожденія дорогой нашей Родины отъ краснаго ига, и правое дѣло, за которое мы боролись и боримся вновь восторжествуетъ.

Представитель Первопоходниковъ
Мр Жантранъ Бурнаузьев

Адресъ представителя:
Mr Bournatny Alexandre
Chateau de Buges
ch 17.
Cordillerey (Loiret)

Генералу Деникину
отъ автора.
Мартъ 1920.

На правахъ рукописи.

ПИСЬМО.

„Край ты мой, родимый край!"
Гр. А. ТОЛСТОЙ.

Умъ мой слабъ; а для нынѣшняго времени, когда никто на всемъ свѣтѣ толкомъ не разбирается въ событіяхъ, — и подавно. Учености, настоящей, во мнѣ нѣтъ. За то сердце мое бьется крѣпко, тревожно и шибко: оно любитъ свою Родину и своихъ сородичей, и любовь эта разгорается съ каждымъ днемъ все жарче и жарче. Терпѣть не стало мочи мнѣ, сытому и въ безопасности, когда казни, междоусобныя войны, голодъ и болѣзни губятъ милліоны Русскихъ жизней, а самая земля наша раззоряется въ раззоръ. Когда же помыслишь объ отношеніи къ намъ иностранцевъ, то дѣлается больно отъ стыда.

Братья, всѣ Русскіе! Въ жизнь свою не писывалъ и, какъ сказалъ уже, не мудръ и неученъ; но смѣло берусь за перо сегодня и знаю, что скажу вамъ дѣло, потому что не отъ разума, а отъ сердца: умъ чего нибудь да не пойметъ, или не учтетъ и отъ этого выводъ получится ошибочный. Наука суха, громоздка и примѣнить ее къ жизни куда какъ несподручно. Не то съ сердцемъ, ибо оно чуетъ, а не мудритъ; это голосъ природы — инстинктъ, который не ошибается. Такъ собака нападаетъ на вѣрный слѣдъ, или лошадь выбирается на истинный путь, когда бросишь поводья.

Его Высокопрев-ству Генералу Деникину.

Ереван, Норвегія, 10 Марта 1920.

Ваше Высокопревосходительство,

Вами вскорѣ уже доставлено моё „Письмо", въ коемъ я указываю всему Русскому народу на необходимость прекращенія междоусобія и, слѣдовательно, роспуска предводительствуемыхъ Вами войскъ. Одновременно я вошёлъ съ подобнымъ-же заявленіемъ къ Правительствамъ, Парламентамъ, общественнымъ дѣятелямъ и печати Англіи и Франціи, указывая на преступное отношеніе къ Россіи этихъ Державъ, а также и къ Америкѣ. Копіо писемъ моихъ къ издателямъ англійскихъ газетъ, а также особо —

II

къ С. Д. Сазонову, прилежно.

Побужденія Ваши добрыя, а выходить худо. Вы разочаровались, и, въ пылу дѣятельности, не можете порассмотрѣть спокойно. – Остановитесь и вдумайтесь. Со стороны картина наблюдается такая:

Русское Правительство, составленное изъ партіи большевиковъ, создало мощную армію, начальствуемую лучшими нашими Генералами, и нынѣ, незавидно и позорно, борется Россійское Государство противъ посягательствъ французовъ и англичанъ на суверенныя права и территорію Россіи, – посягательствъ осуществляемыхъ Вашей арміею, содержащейся за счетъ и на средства враговъ Россіи, французовъ и англичанъ. Общее впечатлѣніе то, что Вы – руководимы

измѣны Отечеству. Не таковы Ваши помыслы, но выходитъ — то именно такъ.

Эти прямыя слова Вамъ долгомъ отмѣстить высказалъ старый офицеръ, пролившій Свою кровь, но въ мирнуюсобѣ никогда участія не принимавшій. Надѣюсь такъ и умереть, не поднимая оружія противъ своихъ, „свои своихъ не понимаютъ", хотя — ли или и руководящія цѣпы: наряд, въ томъ 150. 000. 000, не виноватъ въ томъ, что дошелъ до этого унижения.

Скажу болѣе: какъ только Русское Пр^во прекратитъ терроръ, я тотъ-же часъ вернусь на родину чтобы посильно ей служить. Вы меня не знаете, — справьтесь у людей. Назовутъ честнымъ человѣкомъ; но никто не скажетъ, что лжецъ, трусъ, лодырь,

или что мечъ можно купить. „Вложи мечъ твой — IV
не боецъ, но только гость случайный, за правду вы-
ди разъ поднять свой добрый мечъ". — Хотя кто я.

Какъ остановить, какъ ростушить армію?
— Знаю, что трудно; но съ каждымъ потерянным
днёмъ, что „смерти безвозвратной подобно", оно
ещё труднѣе. — Сберегите г.г. офицеровъ, пока
за границею, а команды передайте Совѣтскому
Правительству, выговоривъ сохраненіе имъ.
Насколько я понимаю, Москва уже серьёзно
поняла, что кровь пролито довольно. — Да,
довольно, довольно она мутилась, Ваше Вы-
сокопревосходительство: „отойдите отъ
зла и сотворите благо" + Блудитъ

Свѣтлый Праздникъ „Христосъ Воскресъ“ V

и да воскреснетъ Россія! Если Вы употребите

всѣ помыслы, всю душу нашу на что, чтобы сберечь

безполезное пролитіе крови, — Вы этимъ явите

такой примѣръ истиннаго величія, что не кто, что

я, или Сенька, или Гришка, но сама Мать-Россія

низко поклонится Вамъ.

М. Ропжаковскій

Бывшій:

Императорскій Поѣзднымъ въ Дѣлахъ въ Дармштадтѣ,

Камеръ-юнкеръ Императорскаго Двора,

Капитанъ 1го ранга и

Начальникъ Мурманскаго Края (между Адмиралами

Бестужевымъ-Рюминымъ и Кистинскимъ).

Cazo

COMMISSAIRE-PRISEUR

Art Russe

Vente en préparation

Avril 2018

Clôture du catalogue 10 Mars 2018

Livres anciens, archives, photographies, souvenirs historiques, militaria, arts decoratifs.

Pour inclure vos objets dans cette vente, veuillez contacter : Tatiana DEMIDOVA
Spécialiste d'Art Russe
Tél. : +33 (0) 1 45 55 18 66 - E-mail : t.barysheva@cazo.fr

COMMISSAIRE-PRISEUR

ORDRE D'ACHAT / ABSENTEE BID FORM

VENTE AUX ENCHÈRES PUBLIQUES
MARDI 5 DÉCEMBRE 2017 - 18H30

ART RUSSE

LA SALLE
20 RUE DROUOT - 75009 PARIS

Nom et Prénom _____
Name and first name _____
Adresse _____
Adress _____
_____
Téléphone Bur./Office _____
Phone Dom./Home _____

Après avoir pris connaissance des conditions de vente décrites dans le catalogue, je déclare les accepter et vous prie d'acquérir pour mon compte personnel aux limites indiquées en euros les lots que j'ai désignés ci-dessous. (Les limites ne comprenant pas les frais légaux).

I have read the conditions of sale printed in this catalogue and agree to abide by them. I grant you permission to purchase on my behalf the following items within the limits indicated in euros. (These limits do not inclued buyer's premium added taxes).

- Références bancaires (RIB) et carte d'identité obligatoires :
- Required bank references, account number and national ID card :

Lot N°	DÉSIGNATION LOT DESCRIPTION	LIMITE EN EUROS TOP LIMIT OF BID IN EUROS

À renvoyer à / Please Mailto
CAZO OVV
12, rue Edmond Valentin - 75007 Paris
Tél. : +33 (0)1 45 55 18 66
Fax : +33 (0)1 45 55 18 79
info@cazo.fr - www.cazo.fr
o.v.v. agrément n°2010 - 735

Date : ____ / ____ / ____

Signature obligatoire :

Required Signature :

Les ordres d'achat doivent être reçus au moins 24 heures avant la vente.
To allow time for processing absentee bids should be received at last 24 hours before the sale begins.

CONDITIONS GÉNÉRALES DE VENTE

CAZO est une société de ventes aux enchères publiques régie par la loi du 10 juillet 2000. Conformément à la réglementation en vigueur la Société CAZO agit en tant que mandataire du vendeur. La vente est soumise aux conditions exprimées dans ce catalogue.
Toutes les modifications concernant les lots seront mentionnées pendant l'exposition et la vente par des avis et portées au procès verbal de la vente.

Frais acheteurs

En plus du prix d'adjudication («prix marteau»), l'acheteur devra acquitter des frais et taxes de :

- 25% HT et jusqu'à 500 000 euros
soit 30% TTC (pour les livres 26,75% TTC).

- 12% HT au delà de 500 000 euros
soit 14,4% TTC (pour les livres 12,84% TTC).

Les Lots mis en vente

Toutes les personnes souhaitant enchérir sur un lot figurant dans les ventes organisées par la Société CAZO sont vivement invitées à examiner les biens lors des expositions organisées avant les ventes. L'absence de mention d'état, de restauration ou d'un quelconque dommage au catalogue n'implique nullement que le lot soit en parfait état de conservation ou exempt de restaurations, usures, craquelures, rentoilage ou autre imperfection. Les biens sont vendus dans l'état où ils se trouvent au moment de la vente. Des rapports d'état pourront être communiqués à titre informatif et gracieux sur simple demande, par lettre, téléphone ou courrier électronique, par conséquent toute erreur dans la transmission de ces informations ne saurait être imputable à la Société CAZO et à ses employés; il en est de même pour les dimensions, le poids et les estimations donnés à titre indicatif, ainsi que pour la reproduction photographique d'un lot qui peut varier selon les technique d'impression. Aucune réclamation ne sera admise une fois l'adjudication prononcée, l'exposition préalable ayant permis l'examen de l'objet.

Ordres d'achats/Enchères par téléphone

Tout enchérisseur qui souhaite participer à la vente doit impérativement se faire connaître avant la vente afin de procéder à l'enregistrement de toutes ses coordonnées personnelles et bancaires.
En cas d'impossibilité pour l'enchérisseur de se rendre personnellement en salle pour assister à la vente, il pourra faire une offre d'achat par écrit ou enchérir par téléphone en retournant à la Société CAZO le formulaire prévu à cet effet en fin de catalogue, sur demande à la société ou sur le site www.cazo.fr. Ce document doit impérativement parvenir à la Société de vente CAZO, deux jours avant la vente, accompagné de références bancaires de l'enchérisseur souhaitant se manifester. L'enchérisseur ayant laissé un ordre d'achat le transformant en adjudicataire sera informé dans les plus bref délais par la société CAZO.
Les enchères par téléphone sont un service gracieux pour les clients et par conséquent la Société CAZO et ses employés ne pourront en aucun cas être tenus responsables pour une erreur de manipulation ou autre problème technique.
L'enchérisseur ne deviendra adjudicataire qu'à compter du moment où le commissaire-priseur aura prononcé le mot «adjugé», ce qui entraînera la formation du contrat de vente entre le vendeur et le dernier enchérisseur désigné. Dès l'adjudication prononcée, les objets sont sous l'entière responsabilité de l'adjudicataire. Les objets devront être assurés par l'acheteur. Il est conseillé aux adjudicataires de procéder à un enlèvement de leurs lots dans les meilleurs délais afin d'éviter les frais de manutention et de gardiennage qui sont à leur charge. Si deux ou plusieurs enchérisseurs ont simultanément porté une enchère équivalente, soit à haute voix, soit par signe, et réclament en même temps cet objet après le prononcé du mot «adjugé», le dit objet sera immédiatement remis en vente au prix proposé par les enchérisseurs et tout le public pourra enchérir à nouveau.

Concernant les ventes de bijoux, montres, maroquinerie, d'art russe, de mobilier et objets d'art

les pierres, perles et gemmes présentés dans ce catalogue peuvent avoir été améliorés selon certaines techniques d'embellissement reconnues généralement par le commerce des bijoux. Le fait qu'aucune remarque concernant un lot ne soit porté au catalogue n'implique nullement que ce lot soit sans défaut. La société CAZO ne garantit ni l'état de marche des montres qu'elle met en vente aux enchères ni la faisabilité d'une réparation par une maison horlogère. Pour certains lots de maroquinerie la société CAZO indique que leur exportation nécessite une demande de CITES à la charge de l'acquéreur mais que la société CAZO pourra organiser. Aucune vente ne sera annulée pour non connaissance de la législation en la matière. L'expression «...porte le poinçon...ou une estampille…» située après une époque ne garantit pas l'authenticité du poinçon ou de l'estampille.

Paiement

La vente s'effectue au comptant, Les enchères sont exprimées en euros L'adjudication constatée entraine automatiquement un transfert de propriété entre le vendeur et l'acheteur et le prix à payer sera le prix «au marteau» auquel s'ajouteront les frais de vente. L'acheteur devient adjudicataire en étant le plus offrant et le dernier enchérisseur à partir du moment où l'enchère est égale ou supérieure au prix de réserve.
Le paiement doit être effectué immédiatement après la vente. Si l'adjudicataire n'a pas fait connaître ses données personnelles avant la vente, il devra fournir ses coordonnées et ses références bancaires.
Le paiement pourra s'effectuer par :
- Espèces en euros jusqu'à 3 000 € pour un particulier au foyer fiscal français ou pour toute personne enchérissant dans le cadre de son activité professionnelle
- Espèces en euros jusqu'à 15 000 € pour tout particulier au foyer fiscal hors de France
- Virement
- Carte bancaire sauf American Express;
- Chèque avec présentation obligatoire d'une pièce d'identité.
L'adjudicataire a l'obligation de payer comptant et de remettre ses nom et adresse.
En cas de paiement par chèque non certifié, la délivrance des objets pourra être différée jusqu'à l'encaissement de celui-ci. Les acquéreurs ne pourront prendre livraison de leurs achats qu'après un règlement bancaire.

A défaut de paiement

Conformément aux dispositions de l'article L. 321-14 du Code de Commerce, à défaut de paiement par l'adjudicataire, après mise en demeure restée infructueuse, le bien sera remis en vente à la demande du vendeur sur folle enchère de l'adjudicataire défaillant; si le vendeur ne formule pas sa demande dans un délai d'un mois à compter de l'adjudication, il donne à la Société CAZO tout mandat pour agir en son nom et pour son compte à l'effet, à notre choix, soit de poursuivre l'acheteur en annulation de la vente, soit de le poursuivre en exécution et paiement de la dite vente.

Retrait Des Achats

Aucun lot ne sera remis aux acquéreurs avant acquittement de l'intégralité des sommes dues. En cas de paiement par chèque non certifié ou par virement, la délivrance des objets pourra être différée jusqu'à l'encaissement.
Pour l'enlèvement des lots qui n'ont pas été retirés le jour de la vente, l'acquéreur devra entrer en contact avec la Société CAZO au 33 (0)1 45 55 18 66 afin de s'enquérir au préalable de la localisation des lots achetés. Après la vente, le transport des lots et son gardiennage seront effectués aux frais et sous l'entière responsabilité de l'adjudicataire.

Recours

Les présentes conditions de vente sont régies par le droit français. Toute contestation relative à leur existence, leur validité et leur exécution sera tranchée par les tribunaux compétents de Paris.

GENERAL TERMS AND CONFITIONS OF SALE

CAZO is a company of voluntary auction sales governed by the law of 10 July 2000. The Auction House CAZO acts as agent for the seller who contracts with the buyer. The auction sales organized by the Auction House CAZO hereby subject to the following conditions of sale which could be modified by salesroom notices or oral indications and will be recorded in the official sale record.

Buyer's premium

The purchase price will be the sum of the final bid plus a buyer's premium of 25% until and including 500 000 €. (i.e., inclusive of VAT, 30% and 26.75% for books) of the final bid price. A buyer's premium of 12% of the excess of the hammer price over 500 000 € (i.e., inclusive of VAT, 14.4% and 12.84% for books)

Goods for sale

Prospective buyers are invited to examine the goods that might be of interest to them during the exhibits which are organized by the Auction House CAZO before the auction. The absence of statements by relating to a restoration, or any damages does not imply that the item is in perfect state of preservation or free from restoration, wear, cracks, relining or other imperfection.
Condition reports may be requested from the Auction House by letter, telephone or electronic mail. They will be sent free of charge but are to be used for information only. The Auction House CAZO will not be responsible for any errors or omissions. The descriptions to be found in the catalogue are drawn up by the Auction House and where applicable by the expert who assists the former, subject to notices and corrections given when the lot is presented and included in the bill of sale. Sizes, weights and estimates are given for information purposes only. The colors of the works included in the catalogue may vary due to printing techniques.
The goods are sold in the state they are found at the time of sale.
As the prior exhibit has enabled prospective buyers to examine the object, no claim will be accepted once the hammer has gone down.

Auction Sales

The bidders are invited to make themselves known to the Auction House CAZO before the sale to ensure that their personal details are recorded. Bidders are generally present in the room. If it is impossible for the bidder to be present at the auction room he could place an absentee bid in writing or bid by telephone, or may use the form, intended for this purpose, to be found at the end of the sale catalogue or on the website www.cazo.fr. The form should be sent to the Auction House CAZO together with a bank identification slip [RIB in France] or bank details at least two days before the sale. The absentee bid purchaser will be informed as soon as possible after the sale.
Telephone bids and absentee bids organized by the Auction House CAZO are free of charge. In all cases, the Auction House CAZO cannot be held responsible for a problem with the telephone link along with an error or omission in the execution of the absentee bids received. The bidder becomes purchaser when the auctioneer has pronounced the word «adjugé», and at this time the property of the item is transferred from the seller to the buyer, the auction sale is concluded and the items will be placed under the purchaser's full responsibility. The lot must be insured by the buyer immediately after the purchase who has to organize its transport as soon as possible because storage and transport will be on his charge. If there is a double bid confirmed as such by the auctioneer, the lot will be put up for sale again and any or all persons present will have the right to take part in the second sale by auction.

For Jewels, watches and leather craft auctions

Stones, pearls and gemstones presented in this catalog can have been improved according to certain techniques of embellishment recognized generally by the business(trade) of jewels. The fact that default has not noticed for one lot in the catalog won't involve CAZO company. The CAZO company does not guarantee neither the working order of the watches that it puts on sale by auction nor the feasibility of a repair by a watch-making house. For certain lots of leather store the CAZO company indicates that their export need a request of CITIES (according to the appendix to IIB of the Washington Convention, chargeable to the buyer but that the CAZO company can organize. No auction sale will be cancelled for not knowledge of the legislation on the subject. The sentence «... porte le poinçon...» after a date means stamps are not guarantee

Payment

Sales are to be paid for in cash and in euro.
Payment must be paid immediately after the sale. In the event that the successful bidder has not given their personal information before the sale, they will be required to provide proof of identity and bank details.

The successful bidder may pay using one of the following methods :
- Cash within the limits of the legislation in force.
- Bank transfers
- Check with the presentation of identity papers being compulsory.
- Bank card except American Express.

Purchase will only be released when payment is received on our account in cleared funds

Failure To Pay

According to the article L.321-14 of commercial code about the event of failure to pay the hammer price and fees, formal notice will be sent to the purchaser by registered letter with acknowledgement of receipt and if it is unsuccessful, the item could be put in sale again (called «Folle Enchère» in French) in a new auction on seller's request, but if he doesn't asked it in a month following the sale, the auction house could act for the seller in order to cancel the sale or to sue the purchaser and to enforce him to pay.

Collection Of Purchases

The lot will be delivered to the buyer only after the entire payment of the price, costs and taxes. In the event of payment with a non-certified check or by bank transfer, delivery of the articles may be differed until receipt of the amounts owed.
With regard to the collection of lots which have not been taken on the date of sale, you are advised to contact the Auction House CAZO on 33(0)1 45 5518 66.

Governing Law And Jurisdiction

These conditions of sale are governed by French low. Any or all dispute relating to the wording, validity and performance will be settled by the court or competent jurisdiction in Paris.

Hammer prices can be found on the website www.cazo.fr or upon request at the following telephone number 33 (0)1 45 55 18 66

Crédits Photos : CAZO OVV - Photos non contractuelles - Maquette : Studio14.